朝鮮日報
夕刊
七日(日)
本紙朝夕刊十二面

皇國臣民ノ誓詞

(其ノ一)
一、私共ハ 大日本帝國ノ臣民デアリマス
二、私共ハ 心ヲ合セテ 天皇陛下ニ忠義ヲ盡シマス
三、私共ハ 忍苦鍛錬シテ 立派ナ強イ國民トナリマス

(其ノ二)
一、我等ハ皇國臣民ナリ 忠誠以テ君國ニ報ゼン
二、我等皇國臣民ハ 互ニ信愛協力シ 以テ團結ヲ固クセン
三、我等皇國臣民ハ 忍苦鍛錬カヲ養ヒ以テ皇道ヲ宣揚セン

社說

日獨伊防共協定成立
—現狀打破勢力과現狀維持勢力의拮抗—

一

伊太利를 日獨防共協定에 參加시키는 日獨伊防共協定은 六日 羅馬에서 駐伊日本堀田大使, 차노伊外相, 駐英獨리벤트로프大使間에 調印되어 即日 外務省으로부터 發表되엇다. 同協定書는 前文外 四條로 成立되엇스나 日獨防共協定에서 보는것과가튼 防共에 對한 具體的 協定은 업고 一九三六年 十一月二十五日 日獨間에 締結된 日獨防共協定에 同意하야 參加한다는 말바게 업다. 그러므로 日獨防共協定이 그대로 日獨伊間에 適用되는것이니 一、締約國은 코민테른의 活動에 對하야 互相通報하며 必要한 防衛措置에 對하야 協議하고 또 緊密한 協力에 依하야 右 措置를 達成할을 約하고 二、締約國은 코민테른의 破壞工作에 依하야 國內의 安寧을 脅威하는 第三國에 對하야도協定의 趣旨에 依한 防衛措置를 取하고 또는 其協定에 參加케할을 勸告할것이오 三、本協定은 五年間 效力을 가질것이다.

二

日獨伊三國이 한개의 뿔럭으로 集結되리라한것은 米國의 有名한 하우스大佐의 資源分配論에서 볼수잇거니와 이것을 促進시킨 動機는 日獨伊 國情의 相似點이다. 日本은 滿洲事變以來 聯盟을 脫退하야 旣定方針대로 邁進할 決意를 갓고잇고 獨逸은 軍備擴充, 植民地恢復을 爲하야 國際聯盟을 脫退하얏스며 伊太利는 에디오피아攻略時聯盟으로부터 經濟斷交란 制裁를바덧다. 이리하야 이 三者는 聯盟 時에 英佛蘇와 尖銳히 對立하야 佛蘇同盟에 對立하야 昨年 十月 獨伊協定이 생기고 蘇聯에 對하야 十二月 日獨防共協定이 되엇스며 그後 日伊通商條約 締結機運이 進捗하다가 今次 支那事變이 이러나자 마침 地中海에서 英蘇對 伊太利의 對立이 激甚하야감을 機會로 日伊가 急轉하야 防共協定을 締結케된것이다。

三

이와가티 보면 日獨伊防共協定은 單純한 赤化防止만을 意味함이 아니오, 英佛蘇 乃至 米國等의 民主主義國家에 對하야 國家主義 國家가 對立한셈이되고 領土廣大하고 資源豊富한 國家에 對하야 領土狹窄하고 資源缺乏한 國家가 對立한 셈이오 또 現狀維持國家에 對하야 現狀打破國家가 對立한 셈이된다. 最近한 例를보드래도 支那에 對한 利害가 獨伊로서 업스련만은 그것을 無視하고 日本의 對支政策을 支持하며 盛히 九國會議에 가서도 英米蘇의 代表와 衝突하는것은 這間의 消息을 엿볼수잇지 안흔가. 이 뿔럭은 歐洲에잇는 諸小國에게도 參加를 慫慂하고잇거니와 이뿔럭이 增强하면 增强할수록 對立이 尖銳化하고 危機를 包含한 程度가커질터이니 이世界大戰前의 三國同盟 對三國協商과의 對立을 一層 擴大强化한것이 아니냐.

附近要害續續占領
太原城包圍攻擊
○○部隊長平和裡接收코저
城內의 敵에 投降勸告

【石家莊六日發同盟】六日午前九時二十分 我小堀騎兵部隊가 太原城北門을 占領하자 潮水와가티 南下한 我步兵戰車의 各部隊는 太原城周圍의 要害를 次次로 占領, 正太線方面으로부터 西進하야 太原南方에 進出한 友軍部隊와 協力, 午前十一時頃에는 거의完全히 太原城을 包圍하엿스므로 頑强히 抵抗하고잇는 城內의 敵도 玆에完全히 袋中之鼠로되엿다 敵의 可憐한 形勢를 본 我○○部隊長은 由緖가 기픈 太原省을 戰火의 巷으로 化하는것은 참을수업는 바이라하야 城內의 敵에 投降을 勸告하야 太原城의 平和的 接收에 主力을 다하고잇다

和平? 攻擊?

【太原城外에서 七日同盟特派員發】我山西作戰의 大塲, 栗飯原部隊는 七日午前五時 太原城外北門正面에 迫到하고 西門正面에는 後藤 猪鹿倉 萱島各部隊가 進出하야 山西의 首都太原城은 完全히 包圍되엿다 我飛行部隊는 六日午後六時부터 數回에 亘하야 太原上空을 飛行하야 五萬枚의 勸告비라를 撒布하얏는데 太原城內는 和平이나 攻擊이나 時間의 切迫함을 따라 方策이 업는듯한 光景이다

上陸部隊猛躍
黃浦江南岸進出

【上海六日發同盟】五日未明杭州灣北岸金山衛東北數里에 亘한地區에서 我軍은 敵의不意에 乘하야 上陸을 敢行하엿다 이날 ○○部隊는 金山衛東二里의 地點에서 ○○部隊는 同西北地區에서 ○○部隊는 乍浦路東方地區에서 各各上陸하야 成功하엿다 이를知한敵은 猛烈히 抵抗하야 我上陸을 阻止하려하얏스나 新鋭上陸部隊는 果敢한突擊으로써 忽然 이를 擊破하야 이에 敵前上陸의 武勳을 빗내엿다 上陸部隊는 即時北方及兩方으로 向하야 進擊을 開始하야 所在의敵을 殲敵하면서 六日早朝에는 벌서도 黃浦江南岸의線에 到着하엿다 이에 依하야 南市方面及 蘇州河南岸의 殘敵은 背後에 大脅威를 밧게되엿다

潰走하는敵猛追

【十里鋪(太原北方同蒲線上)六日發同盟】明治節의 佳日에 忻口鎭의 牙城을 攻拔한以來 晝軍得意의 猛追擊에 옮김으로부터 三邊後, 南으로 南으로進擊中이든 騎兵部隊及 ○○部隊戰車隊는 潰走하는敵兵을 鐵輪과 鐵蹄로 蹴散해버리고 爲先, 長谷川快速部隊의 先鋒은 五日午後五時半 太原城北門近處에 達하고 繼續하야 小堀先遣部隊도 到着하야 城外의敵兵과 白兵戰을演出하야 이를追擊하고 六日새벽을마저다 我軍主力部隊는續續到着한다 敵은 西門 南門方面으로부터 焦燥唐慌하야 逃走하기를 始作햇다 長谷川部隊는 이를追擊하야 六日正午 太原城壁을左로보고 迂回하야 다시果敢한 行動을 이르켜 楡次方面으로부터 敵의退路를 遮斷하면서 正太線方面의 部隊와相呼應하야 이에 太原城外西南方平原에서의 壯烈한 殲滅戰이展開되엿다

그리고 小林部隊는 六日午後四時半빠르게도빠르게도 淸源西方○○粁의 地點에 迫到하엿다 同方面에는 第六十一軍의 敗殘兵約一萬이잇서 目下交戰中이다 一方 小堀部隊는 이보다 먼저 太原北門에 突入하야 殘敵의 抵抗을 擊退하고 同日午前北門을 占領한것이엿다

今次의 太原攻略戰에서 進擊은 堅固한 토치카 陣地와 地雷陣地等을 次第로 突破하고 太原街道를 朱로 染하야 거의不眠不休의 狀態로 猛射中을 突進한것인데 그勇猛함은 實로世界戰史上에 不朽의 記錄을 남긴것이다

上陸部隊猛躍 ○○附近占據

【上海六日發同盟】五日未明杭州灣北岸에 上陸한 陸軍의 精鋭○○部隊는 一擧에 金山衛城을 攻拔하고 겨우二十四時間안에 벌리도 黃浦江上流南岸에 到達하야 ○○附近을 占據하고 敵의 重要根據地를 睥睨하야 敵의心臟을 자게하고잇다

【上海六日發同盟】五日正午 金山衛東方地區에서 上陸한 ○○部隊는 堅固한 敵陣을 突破한 後 곳金山衛城을 突破하고 北方에猛進 同日夕刻에는 벌서金山衛城의 北方張堰鎭附近의 地區에進出 다시攻擊을 續行하야 今朝 그一部는 松江南側黃浦江의線에 到達하엿다

赤色革命記念日에
全世界無產階級에飛檄
國際共產黨檄文發表

【莫斯科六日發同盟】七日은 赤色革命二十周年에 該當하므로 蘇聯政府는 數日前부터 全國을擧하야 奉祝準備에 奔走하던바第三인터내슈낼執行委員會는 六日全世界의 無產階級에 告한다는 檄文을 共產黨機關紙프라우다紙上에 發表하엿다 右는 마치 蘇聯에서 第三인터내슈낼의 排擊을 目的으로한 日獨伊三國의 防共協定이 調印된 時日과 그日字를 가치하엿거니와 檄文은 蘇聯社會主義를 擁護하고 後半에 支那、西班牙等에 言及하엿다 檄文의 要旨는 如左하다

一、社會主義建設國인 蘇聯을 擁護한다
一、西班牙民主共和國을 擁護한다
一、支那의 獨立自由를 援助한다
一、팟시스트의 侵略에 對하야 人民戰線을 强化한다
一、資本主義打倒, 世界프로레타리아의 勝利를 確信한다

(漫畫는 스타린)

對日回答文 來栖大使에傳達

【日内瓦六日發同盟】六日의 九個國條約國會議에서 採擇된對日回答文은 同日午後三時三十五分會議事務長레부안氏로부터 來栖大使에게 傳達되여 大使는即時이를 東京外務省에 轉電하엿다

全體會議에서
對日通告文可決

【브룩셀六日發同盟】九個國條約國會議 事務總長 더·관켄氏는 對日回答文決定後 如左한 콤뮤니케를 發하엿다

九個國條約國會議는 十一月六日午前十一時五分 本會議를 開하고 日本에 通達하기로決定한對日通告文을 可決하엿다 右通告文은 東京駐箚 白耳義大使를 通하야 브룩셀駐箚日本大使에 同時에 通達할터이다

米代表否定
修正案提出을

【브룩셀六日發同盟】브룩셀會議中心으로 歐洲의各紙는 九個國條約國會議에서 米國代表 노만·데비스氏가 對日回答文에 對하야 『世界의 一地方에서 이러난紛爭은 必然的으로 他地方에도影響을 준다』라는 修正案을提出하얏다고 報導하고 루즈벨트大統領이 市加古에서한 演說이國內記錄에 멋는것이라하면 右는國際的外交文書의 記錄을意味하는것이라하야 注目을 끄럿는데 米國代表部는 이報道를 매우不安하게생각하야 『米國代表部는斷開에依하는것과가튼 修正案을提出한일은 全然업다』고否定하엿다

도미니카土民
數千名勞働者虐殺

【紐育六日發同盟】西印度諸島도미니카 共和國西北隅 다하오附近에서 十月初旬 婦女子를 含한數千名의 하이티勞働者 農民이도미니카土民에게 虐殺되여死體는海中에 投入되엿다고하는前代未聞의 大慘事가 旅行者에依하야 報道되야 全米에 大센세이숀을 이르키고잇다 이는新聞報道가 禁止되야 旅行者에依하야口傳된것인데 目擊者의 談에依하면 右虐殺은 三日間에 亘하야 繼續되엿다고한다 虐殺의 原因은 하이티가人口過剩이된結果 하이티部民이 續續도미니카에 드러가기때문에 도미니카土民은 生活權의 脅威이라고 憤慨하야 이感情이 爆發하기때문이라고한다 이까닭에 하이티·도미니카의 關係는 重大危機에빠저잇다

英政府軍과
아라비아軍衝突

【예루살렘六日發同盟】最近자조不穩을 傳하는 파레스타인에서英國政府軍과亞剌比亞人파의 反目은드듸어衝突을惹起하엿다 英國軍警察와주둔隊는 五日英國兵二名이 射殺되엿스므로 犯人搜査를爲하야 六日早朝에이르러 예루살렘近郊 치루수는村에 不穩하게보이는 亞剌比亞人部隊를追及하야 搜査하니 同地의 全家屋에多數의 武器彈藥이 隱匿되여잇슴을 發見하고 亞剌比亞人은極力抵抗함으로 英國軍도 이에對하야 發砲하야 死者亞剌比亞人一名 負傷者數名을내이고 家屋二十戶를 燒失하엿다

九個國會議의
對日回答全文

【브룩셀六日發同盟】來栖駐白大使를通하야 六日午後帝國政府에 通達된 九個國條約對日回答의全文은 如左하다

一、十一月三日 브룩셀에會合한 各國代表는 白政府의 會議參加招請에對하야 去十月日本政府가發한 回答及同回答에附隨한說明을 審議하얏다 此等回答에서 日本政府는 支那에對하야 領土的野心을 갓지안코 支那國民의 物質的及精神的發展에 貢獻하야 支那에關係잇는 諸外國과의 文化的經濟的協調를强化하고 또同國의外國權益을尊重할旨를 强調하엿다

一、以上의諸點은 一九二二年二月六日 締結된 華府九個國條約의 根本原則에不外하다 九個國條約締約國及 加盟國代表는 以上日本政府의 聲明에敬意를表하고 諒承하는바이다

一、日本政府는 九個國條約에違反한 事實이업다고하고 支那政府에對한 苦情을 列擧하엿스나 一方支那政府는 日本의苦情을 非難하고 日本은 九個國條約에 違反하엿다하야 日本政府에對하야 不滿을 申出하엿다

一、九個國條約은 特히 如斯한事態에對處할 規定을갓고잇다 目下 브룩셀에서 行하고잇는意見交換은 本質的으로 右規定에基한것이다 同條約第七條에規定된바와가티 『充分히 且隔意업는 交涉』을構成할것으로 會議는平和的手段에依하야 締約國間에이러난 紛爭解決에資할目的으로 進行된다 紛爭當事國의一인支那는 本會議에代表를派遣하야 愼重히會議의事業에 協力할意思를 明白히하얏스나 會議는더욱 協力을 希望하는 他當事國인 日本이欠席하고잇슴은 遺憾이다

一、日本政府는 極東에서 利害關係程度를 달리하고 或은全然利害關係를 갓지안는多數의國家가 參集한會議에서 紛爭解決을 協議함은 事態를 益益紛糾케할뿐이요 適切한解決의途上에 重大한 支障을준다고 確信한다고 하나 九個國條約實施國家는 條約에依하야 반드시實行되어야하는 權限을 가지는者이어서 極東에 利害關係를 갓고잇는國家에 對하야는 모든現在의紛爭에關心을 갓고잇슬뿐아니라 全世界는 이紛爭이 各國의平和와安寧에미치는 影響을受하고잇다 그러나 日本의誤解를解하는前記와가티 參加各國代表는不可能이아니라고 信하고그方法으로日本政府가少數國代表國과의間에 意見交換을行하기爲하야 代表를派遣할意志가잇느냐업느냐 그러나 그가튼方法에依한 意見交換은 九國條約의 機構內에서 그條文의規定에따라 行할것이며 그目的은 前記諸點을 闡明하고且日支紛爭解決에 資하려는것이다

紛爭解決을 促進하고 平和的으로解決하는것이야말로 紛爭處理의唯一한 永續的且健全的解決要件인것 잇協定의 有效性을擁護하고 브룩셀에參集한 各國代表가 衷心으로 以上에述한바와가튼 解決策이達成되기를切望한다

一、各國代表는 右提案에對하야 日本政府가 可及的速히 그態度를 表明하기를 待望한다

獨逸調停出馬
可能性이多分
하바스通信社의報道

【伯林六日發同盟】日支紛爭에 對한 히틀러總統의 調停出馬說은 日獨兩國政府에依하야 否定되엿스나 그可能性은 多分으로잇다고하야 하바스通信社는 六日左와如히 報道하고잇다

獨逸政府最高首腦部는 目下極東에서 發生된事態에對하야調停에出馬할 可能性에 對하야 考慮中이다 이는 獨逸이 極東에서 그러케 重要한 權益을갓지안코 調停出馬에는 가장適當한 地位에잇기때문이다

世界週史

上海戰線

一日 蘇州河 敵前渡河를 完了한 部隊는 姚家宅、張家宅、陳家宅의 敵陣에 迫到하야以來數日間 蘇州南岸及 링컨縣附近에猛爆을 加하엿다 我海軍航空部隊는 四日午後에는 浦東의敵砲兵陣地를 爆擊하야 掃蕩하고 新家橋等敵陣地에 打擊을주고五日에는 上海全線에 亘하야 攻擊을續行하엿는데 特히江橋鎭에 大打擊을 주엇다 또五日未明에는陸軍部隊가 杭州灣北岸에 敵前上陸을 敢行하야 大成功하고 六日에와서는 屈家橋主陣地一角을奪取하엿다한다

北支戰線

正太線方面의 我部隊는 西南으로 進出하야 三十日朝 陽泉을、一日 測石驛及 壽陽을 陷落하엿다 또三日에는 忻口鎭一帶占領으로 敵의 損害는 七萬에 達하야 山西軍은 再起不能케 되리라한다 四日에는 太原의 前線陣地인 關城鎭과 京漢線上의 彰德과 正太線上의 楡次가 續次로 陷落되고 六日朝에 드듸어 太原城北門을 占領하야 太原陷落은 目睫에 迫到하게되엿다

大本營設置

支那事變의 目的을 迅速且効果的으로 達成하는 手段으로大本營設置案이 最近 陸海軍과政府部內에 擡頭하야 아마 十一月中旬頃에 日露戰爭當時에 公布된 戰時大本營條令을 準用하야 參謀總長 軍令部長 陸海軍大臣 및 總理大臣을 幕僚로한 大本營이 東京에 設置되리라고 推測된다 南京政府에서도 戰時最高政府의 組織을 다시 改組强化하는 同時에 政府의 名稱도 벌서부터 大本營으로 改稱하고 內部의 結束과 戰時體制의 强化에 努力하고잇는것이 事實인바 特히 南京政府大本營에는防空部의 新設인데 部長에는 陳立夫가 秘書長에는 宋美齡이任命되여 新聞省과 및 蘇聯을根據로 支那人飛行士의 大量訓練을 計畫하고잇다

對滿治外法撤廢條約

滿洲國에 잇서서의 治外法權과 滿鐵附屬地行政權의 全般的撤廢 乃至委讓에 關한 條約案은 五日 新京에서 調印을 終了하고 同日公布하엿는데 右條約은 來十二月一日부터 効力을 發生키로 되엿다 이條約締結에 依하야 在滿日本臣民은 一般으로 滿洲國法令과 및 그 裁判管轄權에 服從하게되고 또滿洲國領域內에 本店 또는 主되는 事務所를 가진 日本國法人은 一律로 滿洲國法人이되게되엿다。

九國條約會議

九個國條約會議는 三日 브룩셀에서 日獨兩國을 除한 英米佛伊蘇以下十九個國代表出席下에 開會하고 白、米、英、佛、伊、蘇、支의各國代表가 各各 一場의 演說을 試하얏는데 第一日會議의 印象을 綜合하면 各國이 모두 世界平和의 維持確立에 最大關心을 가지고 特히 日支紛爭을 處理하야 極東의 平和를 再確立하기를 希望하고잇는모양이다 會議第二日인 四日은 昨夜以來懸案이든 日本再招請案을 事情에依하야 中止하고 支那를 除한 主要諸國으로 組織된 小委員會를 任命하야 日本에 對하야 支那와의 和平交涉開始를勸하기로 可決하엿다 會議第三日인 五日에는 스파크議長이 提出한 對日回答案을 審議하다가未備한點이잇서 六日다시 審議하기로하고 또小委員의 構成에 對하야도 意見이 一致되지못하야 日本의回答이 到着하기까지 延期키로하엿다

伊의防共協定參加

十一月六日 羅馬에서 伊國의 日、獨防共協定에 參加에 關한 四條로된 議定書의 調印式이 擧行되여 正式公表되엿다 近近日獨防共協定一週年을 마지함에當하야 伊太利가 同協定에 參加한것은 伯林 東京 羅馬를 連結하는 三角形을 만든것이다 勿論 이三國協定의 目標는 防共의 一點에 잇는것은 明白하나 地中海의 制覇를 둘너싸고 英國과 非常한 關係에잇는 伊太利가 參加하야 日英間에 새로운 要素가 導入될것은 否定할수업다

八面鋒

◇ 日獨伊防共協定、蘇聯革命第二十周年記念日 前日인 六日羅馬에서 締結。

◇ 蘇聯서는 機關紙를 通하야 盛히 日獨伊를 誹謗、英佛米支도 바갈지 안흔 눈초리를 돌리는 판。

◇ 昨年 日獨防共協定이 締結된 數日後 某日本人記者가 米國의 有名한 領土分割論者 하우스大佐를 차즈니

◇ 英米佛蘇에對하야 日獨伊가 對抗할수잇겟느냐 威脅햇다하지만 英米佛蘇가 三國協定가티 一致한 步調를 取키는 困難。

◇ 富者의 몸조심이라고、富者는 現狀維持主義、平和主義。

◇ 滿洲事變、에디오피아事件、西班牙問題、支那事變을 보소。

今日本紙四面

日曜氣配

▲期米 買上成績發表에 利喰側의 賣로되야 伸悩하고 또 產地側도 賣物이어서 環境買持가 成績待이나 押目買人氣에 手堅。

▲株式 三國防共協定成立과 支那戰局進展에 氣配가 中勢大保合을 보인다。

東新	一五二、八〇
大新	八三、九〇
鐘新	一三七、五〇
日產	七五、一〇

本社參觀

▲忠南屯浦公立普通學校生徒一四〇名 成享基氏引率下本社見學
▲公州郡長岐公立普通學校生徒四〇名 照井治五、朴萬錫兩氏引率下本社見學
▲高陽郡崇仁公立普通學校生徒三三名 鄭世熙氏引率下本社見學
▲漣陽公立普通學校生徒七〇名 藤田守衞氏引率下本社見學

手紙上手は立身出世が早い
手紙の事なら何んでもわかる
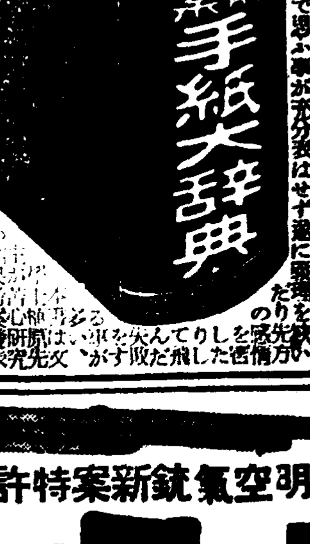
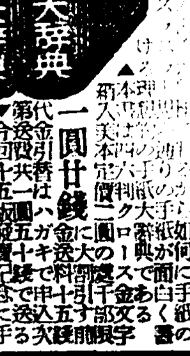
新案手紙大辭典
いろは引大辭典
常用漢和大辭典
一圓廿錢
發賣元 國民書院 日報係
振替大阪五一〇八番

朝鮮特許代理局
京城府光化門通
電光二四七一番
特許・實用新案・意匠・商標 出願・登錄・審判 專任辨理士

明太
今後讀者皆樣 時勢의如何에도 不拘하고 金融上左記數量을 大量分하겟사오니 仕入하실분은 來店又는 照會하여주시오
朝鮮物產 共益商會
大阪市中央市場北通 電話土佐堀一六八六

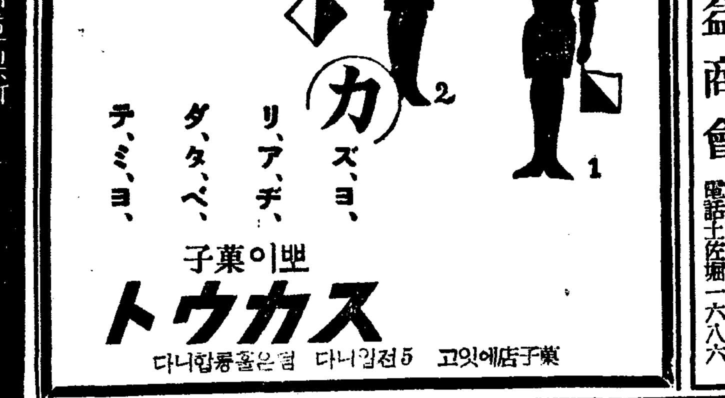
トウカス
뽀이藥子
東子店에잇고 다니면 …

고추가루
金千壽商店製粉部
釜山府草梁町
電話園一二八二番
振替釜山一五三五番
時価表請求하시면 送呈하겟슴니다

軍手의製造
◉年中無休……收入確實◉
朝日軍手京城支店
京城府黃金町五丁目 電話本局六〇七一 振替京城一四三六〇番

タイル의用命은 代理店吉川洋行으로
品質優良、價格低廉 在庫品絕對豐富
タイル問屋 吉川洋行
京城府黃金町二丁目 電話本局七〇六番

樺太廳官營
海狗腎
新品到着
補精腎氣强壯에 神秘的靈効를가진全世界에唯一한 高貴의實彈眞品이외다
說明書請求次第無料進呈함
大洋貿易社
釜山府草梁町四一八 電話一一八二番 振替釜山七九三番

모양잇고 튼튼한 별표고무신
中央商工株式會社

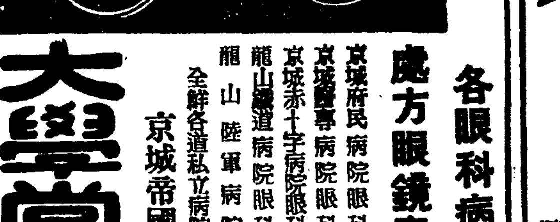
各眼科病院 處方眼鏡責任調製
京城府民病院眼科 江頭眼科醫院
京城醫專病院眼科 金井眼科醫院
京城赤十字病院眼科 荒川眼科醫院
龍山鐵道病院眼科 仁川岩永醫院
龍山陸軍病院
全鮮各道私立病院眼科御指定
京城帝國大學御用
大學堂眼鏡店
京城府本町二丁目 電話本局②二三七五 振京一一二九
△眼鏡・雙眼鏡カタログ送呈

世界的發明空氣銃新案特許

空氣銃 製叺機 稻扱機
合名會社 利善工場
朝鮮黃海道載寧驛前 振替京城一四七八六番
全國各地特約店募集

神宮參拜의長蛇陣 奉告祭嚴肅擧行

大野政務總監指揮로皇國臣民誓詞齊頌 南總督先唱·聖壽萬歲三唱

精神作興週間初日

금칠일은정신작흥주간의 첫날인 국체명징(國體明徵)일이다 이날 ... 남총독(南總督) 대야정무총감(大野總監) 이하 송누본정 ... 부내소속관서원 일동을비롯 ... 각학교생도 기타각단체약 ... 만여명이오전구시부터 조선신궁에 정신작흥주간실시봉고제 ... 참배가 잇섯다 오전구시 ... 배를맞치자 대야정무총감의 지휘로 황국신민서사(皇國臣民誓詞)를 일동이제송(齊誦)한후 남총독의 선창으로일동의성수만세삼창이잇섯다 그리고오전구시반부터 십시반까지 적배 (佐伯)경성부윤을비롯하야 부내 민간각기관대표자일동이 조선신궁과경성신사에 국민정신작흥주간실시봉고제와 산업보국기원제를겸한참배가잇섯다 이번정신작흥주간은 비상시국을가미한만큼 여러가지절차가 매우 긴장되엿한바이엇다

"管下官民에告함"

精神作興週間實施에當하야 甘蔗知事聲明書發表

국민정신작흥주간의 첫날인 금칠일 감자경기도지사(甘蔗京畿道知事)는 도내관민일동에대하야 작흥주간행사실행철저에관한 성명서를 신비행사(信飛行士)에게 위촉하야 비행기로부터 투하하야 각신문통신사、각부군청에전달케하얏는데 그성명선전문은다음과갓다

聲明

國民精神作興週間의 劈頭에잇서서 管下官民에告함

我帝國은 바야흐로 支那事變을 中心으로 曠古의 非常時局에 直面하얏다 바라건대 時局의 重大性에 鑑하야 官民一致 擧國一致의 精神을 明徵하야 益益日本精神을 振揚하며 各其 職分에 勵精하야 生業報國의 赤誠을 굿게하야 堅忍持久로 國民의 赤誠을 捧上하야써 時艱克服에 邁進하여야할것이다

昭和十二年十一月七日 京畿道知事 甘蔗義邦

寫眞說明 (사진상은남총독선창으로 성수만세삼창、하는 신궁에모힌 참배자들)

訂正 十一月六日付 夕刊二面所載 「城府에 千餘圓公金橫領」 記事中 妓生 金乙蓮은 金蓮의 誤오로 先後名字가 錯誤되엿삽기 玆에 訂正함 朝鮮日報社 開城支局

石炭配達詐欺

西署에犯人被捉

차칠 차칠 겨울철로 날세가 변하여가자 장안의 각가정에서는 나무 석탄등 겨울사리준비에 바야흐로 분망하여 드러가는때에 해마다 가정주부의가계부(家計簿)를 흐르러드리는 석탄을 중간지기하는 불량배의부가 또한 그경머리를 처들게 되여 벌서시내 서대문서에 그범인이붓잡혓다 이사실인즉 시내 현저정(峴底町)사십륙번지의 오백룡십이호에사는 윤운의(尹)는 서계정(西界町)대삼상회(大三商會)의 석탄배달부로서 시내각처의배달을하든중 도중에서 한마차 열네가마니를 조금식 중간지기를하야먹다가 그악운이다하야 사실 드듸여 서대문서원에게 그현장을 붓잡힌것인데 지난구월이십구일 (내자정)이십일번지 박종구(朴鍾九)의집에 석탄한마차를 배달하는도중 한가마가량을 중간에서 횡령해먹은것을 비롯하야 약석달동안 시내구상정(藏上町) 진명고교(進明高校)이며 시내 대화정(大和町)이정목 륙십오번지 림효일(林孝一)의 집등여러군데서 전기와가튼 중간횡령을해먹은것인데 자백한것만해도 십이건이나된다고하며 방금 그서에서는 여죄를 엄조중이다 그서에서는 이불량석탄배달부의발호가 해마다 겨울경성의큰 문제꺼리이니만치 작년에는 대개 기소유예 의견으로 하여주엇스나이번에는 단연기소하야 엄벌할방침을 세우고 그취체에안전을기하고잇다

立冬마저季節風襲來 全朝鮮氣溫稍降下

平年에比하야南道는高溫、北道는低溫! 이제부터初冬날세

【仁川支局電話】이제는 초겨울이 닥처온 셈이지마는 요지음 한동안 일기는 가을일기와 다름업시 따뜻하엿는데 륙일저녁부터 기온이 갑작이 좀 나저저서약간 추운기운이 돌게되엿다 인천관측소의 말을 들으면 이것은 몽고 및 만주방면의 고기압(高氣壓)이 조선과 남만주에 뻐처서 계절풍(季節風)이 불어서 오는때문인데 이삼일 계속될 모양이라하며 또한 팔일은입동(立冬)이므로 이로부터는 정말로 겨울다운 추위가시작될터이라한다 칠일오전여섯시현재의 조선각지의 온도를 보면 대체로 평년에 비하야 남쪽은 놉고 북쪽은 나즌편이다

▲中江鎭 零下九度(比前年四度低) ▲惠山鎭 一度(無差) ▲新義州 一度(二度低) ▲平壤 一度(二度低) ▲仁川 七度(二度高) ▲京城 五度(二度高) ▲全州 八度(三度高) ▲木浦 十一度(二度高) ▲雄基 零度(二度低) ▲濟州島 十四度(三度高) ▲元山 四度(一度低) ▲江陵 十一度(四度高) ▲秋風嶺 八度 ▲大邱 十度(五度高) ▲釜山 十四度(四度高) ▲蔚山 十一度 ▲淸津 一度

醫師試驗

科目合格者發表

지난시월에 총독부위생과에서 시행한 의사시험 과목합격자는 다음과갓다

▲科目合格者 ▲第四五六號 內科 ▲第四五七號 衞生 ▲第四五八號 產婦人科、衞生 ▲第四六六號 內科 ▲第四七九號 病理 ▲第四八二號 內科 ▲第四八四號 眼科 ▲第四八八號 衞生 ▲第四九六號 病理、內科 ▲第五一九號 病理、眼科 衞生 ▲第五二二號 衞生 ▲第五二七號 產婦人科 ▲第五二八號 產婦人科 ▲第五三一號 眼科、產婦人科 ▲第五三三號 產婦人科 ▲第五三八號 衞生 ▲第五四〇號 眼科 ▲五四二號 病理 ▲第五四四號 內科、衞生 ▲第五四五號 內科、眼科 ▲第五四六號 衞生 ▲第五四八號 眼科、衞生 ▲第五四九號 眼科 ▲第五五二號 內科 ▲第五五六號 內科 ▲第五五八號 衞生 ▲第五六〇號 外科 ▲第五六九號 內科 ▲第五七一號 眼科 ▲第五七二號 眼科 ▲第五七九號 病理 ▲五九一號 衞生 ▲第五九三號 病理 ▲第五九六號 病理、內科 ▲第六〇〇號 眼科 ▲第六〇三號 產婦人科 ▲第六一〇號 產婦人科 ▲第六一三號 內科、產婦人科 ▲第六一四號 內科、產婦人科 ▲第六一五號 眼科 ▲第六一六號 內科 ▲第六一七號 內科 ▲第六一八號 產婦人科 ▲第六二〇號 眼科 ▲第六二一號 內科 ▲第六二三號 病理 衞生 ▲第六二六號 衞生 ▲第六二八號 衞生 ▲第六三〇號 眼科 ▲第六三一號 內科 ▲第六三三號 產婦人科 衞生 ▲第六三五號 病理 ▲第六三六號 產婦人科 ▲第六三七號 病理 ▲第六三八號 衞生 ▲第六四〇號 衞生 ▲第六四二號 病理 內科 產婦人科 ▲第六四四號 產婦人科 衞生 ▲第六四六號 病理 ▲第六五六號 內科 ▲第六五七號 病理 產婦人科 ▲第六五八號 衞生 ▲第六六〇號 內科 ▲第六六三號 眼科 產婦人科 ▲第六六四號 內科 眼科 衞生 ▲第六六六號 產婦人科 ▲第六六七號 產婦人科 ▲第六七〇號 內科 ▲第六七四號 產婦人科 ▲第六七七號 內科 衞生 ▲第六八四號 病理 ▲第六八六號 衞生 ▲第六八九號 內科 ▲第六九二號 眼科 ▲第六九三號 病理 產婦人科 ▲第六九七號 內科 衞生 ▲第七〇一號 衞生 ▲第七〇三號 病理 ▲第七〇五號 內科 衞生 ▲第七〇九號 病理 ▲第七一一號 外科 產婦人科 ▲第七一二號 衞生 ▲第七一三號 外科 ▲第七一七號 外科 衞生 ▲第七一八號 衞生

京城府主催 旗行列中止

경성부에서 칠일 오후한시에 태원함락축하기행렬을 거행하려 하엿스나 형편에 따라 연기하기로되엿다한다

他人免狀窃取

【平壤】자동차 운전수 면허 시험에 사년간 미끄러지고 타인의 면허증을 절취하여 면허운전수 행세하려다 붓잡힌사나이— 평양부내 교구정(橋口町)팔십구번지 서상호(徐相浩)의 장남 종찬(宗燦)은 오년전부터 자동차운전수되기를 희망하고 조수로 각지에순회、그동안 사개년동안에 운전수면허시험를 보앗스나 모두 불합격하고 비관끄테 지난달이십오일 오후다섯시경 부내순영리(巡營里)중앙려관(中央旅館)에 류하고잇는 운산군북진면진동(雲山郡北鎭面鎭洞)오십팔번지 자동차운전수 리창근(李昌根)방에 놀러드러가 그의면허증인 평북도발행제구백팔십삼호를 절취하여 리창근후 면허운전수행세를 하려다가 사일대동서원에게 붓들려방금취조를밧는중이라한다

百貨店窃盜

本町署員이逮捕

륙일오후 네시경에 시내 본정(本町)삼월(三越)배화점 양복부에서 수상한사람이 배회하고 잇는것을 소관본정서원이 발견하고 이를 붓잡아다가 취조한 결과 그는 일정한 주소가 업는 최만봉(崔萬奉)이라는도적으로서 벌서두달전부터 시내 각백화점을 전문으로 절도행하야 그범행이 이십여건이나 되는것을 자백하엿다

時間代問題로 料亭과妓生間紛糾

黃海道翠野市에서

【翠野支局電話】철도개통이후 해주군취야시(黃海道海州郡翠野市)에서는 각료리업자들이협의한후 기생시간대감하운동을 이르켜서 방금쌍방의분규를 계속하고잇다 그전말을듯건대 지난삼일 야시에잇는 각요리업자들은 입취율모아가지고 기생십오명에대하야『현재일원이란 시간대는 너무비싸니 오십전으로 감하하라 만일 이에불응하면 우리는 기생취급을 일체 거절하겟다』고 강경히 요구하얏스나 기생들은 이에 불응하는 동시에 현하물가고등시대에 시간대를 반액으로 감하한다면 생활유지가 불가능한 형편이즉 못조록 선처하야달라고 경찰당국에 진정하얏스므로 경찰당국에서는 그해결에 로력중이나 쌍방의태도가 모두강경함으로 분규는 해결될 희망이 보이지안는다

東亞참기름 開城西本町 東亞製油所

財團은諒解成立 校舍貸用交涉은決裂

崇專新財團代表李勳求氏離平

【平壤】숭실전문학교(崇專)를떠맡아매서 구원한숭전의구주 리종만(李鍾萬)씨재단의 대표 리훈구(李勳求)씨는 기보와가티 수일전에래평 도당국과 재단성립에대한중요협의를하는한편 선교사단에향하야 신교사가락성되기까지의 삼개년간 협교사의대용안에대한 교섭을 하엿는데신재단성립에대한 도당국과의 간담은 일단락을 고햇스나 선교사단과의 교사대용안은 어듸까지나 반대의사를 고집하고잇는 판계로 뭇내지못하고 륙일밤급행렬차로 경성으로 돌아갓다 리훈구씨를 동양려관(東陽旅館)으로차지니 다음과가티 이야기한다

李勳求博士談 「재단성립에대한협의는괴차에 량해가성립되여 아프로 구체화하게되엿스나 교사삼년간 대용안만은 역시선교회측 고집으로파열에도라갓습니다 아프로 적당한 방법으로모든문제를 해결지을줄압니다 끄트로 평양인사에게 감사를드리는것은 신재단 리종만씨를 숭전의 구주로 알뿐아니라 조선의 대은인으로도 철두철미 격찬과 절대의 웅원으로 지지해주시는데 대해서는 리종만씨를 대신하여 다시금 감사의인사를 드립니다 아프로 더욱만흔 지지와원조편달을 앗기시지안키를 바라는터이올시다」운운

앗스나 마츰내 절명되여 버렷다 한다

小作權確認大部分

無風地帶인安邊、通川等地에 十朔間小作爭議93件發生

【元山】소작쟁의의 무풍지대이든 강원도와 함남에도 외래자본의 급격한 토지소유의 추세와 더부러 소작쟁의가 느러가고잇다함은 본보에 루차보도된 바이어니와 함흥지방법원 원산지청관내인 문천이남에서 고성이북까지의 지대는 엇더한가 원산지청에서 집계한바를보면 지난일월부터 십월말일까지 조정신청수는 구십삼건인데 모다 군소작위원회에서 권해(勸解)로 해결됏고 아직 미제수는 불과 십사건이라고한다 그런데 그조정신청의 대부분은 소작권확인이며 지역은 안변 통천、고성등지가 중심이되엿는데 이것은 그지대의지가가 등귀에의한 소작료증가를 요구함과 또는 장래지가등귀를 예상하고 토지의매점(買占)이성행하기때문이라고한다

請負業者金氏 택시에轢死

鍾路一丁目附近서

부내봉래정(蓬萊町)자정목십번지의룡호에 사는청부업자(請負業者)김형수(金亨洙)씨는 칠일 오전령시반에 부내종로일정목칠십이번지압길에서 부내종로삼정목 경화(京華)택시 운전수 라영식(羅永植)(二一)이운전해가든 자동차에 바치여 머리가 깨여저서 즉사하엿다 그운전수는 종로쪽으로 부터 서대문 쪽으로 자동차를 운전하야 질주하든중에 별안간에파

(明日) 國民精神作興週間第二日 (勤勞尊重日 努力奮鬪日)

佛鳥人잡피氏 長距離飛行企圖

【루-부르-제六日發同盟】일본방문비행을 계획하야 지난봄에 구주(九州)에서 실패한 불란서 명비행가「앙드레-잡피-」씨는 이번에 다시장거리스피-드비행을 결행하기로되어 륙일 『루-부르-제』비행장을 출발하야 정기려객기로『말세이유』에 향하얏다 그곳에서 준비를 마춘후 다시『루-부르-제』비행장을 출발할예정이다

平鐵管內에는 滯貨依然山積

新穀出廻와車輛大不足

【平壤】평철에는 구월초순이래 회물사태를맛나 그소화에진력중이나 폭주되는 신곡(新穀)사과(苹果)석탄(石炭)목재(木材)등계절물(季節物)은 더욱수량이느러만가고잇서 평철당국은 불철주야하고 매일화차사백량을 동원하여 일만돈식 소화하고잇스나 화차는 의연부족하여 역두에는 회물이산을이루고 잇슬뿐 수송난은더욱심각화하고잇다 폭주하는 회물을원활하게 소화하려면 회차오백오십량은 잇서야 할터인데 현재의사백량이상은구하기어려우므로 대량의 체화는 면키어려울모양이다

明春、滿洲와北支에 道民二千戶移民

北朝鮮移住의成績不良으로 全南道當局方針變更

【光州】전남도에서는 금춘에 북조선각공사장에 이민을 사천오백여명 보내엿는바 그들의 대다수가 농민인고로 각토목공사와 염전역부(鹽田役夫)로는 적합치 아니하며 모든 조건이 최초와 달르므로 약이천명이 고향에 도라와다함은 기보하엿거니와 도당국에서는 이민방침을 달리하야 그들로민에게는 이주지에서도 농사에종사하도록 일선하기로하고 명년봄에는 약이천호인원수 일만명을 만주와 북지나에 이민을하야농사하며 영주하도록 할방침이라한다

豊作의歡喜도有若無 支拂命令狀紛飛

二個月間咸興法院에430件!

【咸興】함흥부근의 금년도농형은 실로풍년의 대풍이라고 농가에서는 풍년을 구가하고잇는데 그기쁨도 순간이고 흉년한채귀들이수년동안 적체되고잇든 구채를 일시에 바드려고 성화가튼 지불명령을 란발하야 농촌은다시 한풍우를만난 공기가떠돌고잇다 함흥법원창구에서 지불명령신청수효계를 조사하야보면 지난구월부터 십월말까지 두달동안에 사백삼십일건의 다수에 달하며 그동안의 휴일을제외하면매일평균 열건의다수에 달한다

滿人三名壓死

트럭轉覆으로

【安東縣】화물을만재하고 손님일명을태우고 운전하다가 운전수의부주의로 전복되여 승객삼명은 무참하게도 자동차에 깔려즉사한일이잇다 — 지난이일오전열시 흥륭가(興隆街)덕무기차행운전수 손서림(孫瑞林)

復讐手段으로 同行를誣陷!

【鎭南浦】진남포의 량기리 박봉서(朴奉緒)와 옥정 오재현(吳在鉉)은 가튼배를타고 다니는 선부(船夫)로 작년겨울어느날 서로 싸움을하고 박봉서가 오씨를상대로 상해고소를하엿든바 오재현은 박봉서가 진남포에서 절도를 하엿다고 금산포(金山浦)에가서 고발을 하엿다고한다 금산포주재소에서는 박봉서를인치하여 조사하여보앗스나 절도죄를범한 아모 증거도 업스므로 오재현을소환하여 취조한결과 전기와가티복수수단으로 허위고발하엿다는것을 자백하엿다고한다

天氣豫報

概況 昨朝日本海와朝鮮海峽에 잇서서 南朝鮮及日本本土一帶에 비를내리운 低氣壓은 今朝는『오호-츠크』海와 銚子沖으로 가버리고 蒙古의高氣壓은 좀威勢가 强해저서 滿洲及朝鮮에 뻐처왓다 滿洲는 晴 朝鮮은中部以南이 곳에따라 흐리는以外에 日氣는 조코 沿岸은 北風이 强하고溫度는 좀 나렷다 日本內地는 一體로 흐리는편이다

豫報 京城地方은오늘밤과來日도晴하엿다가一時雲칠러이다 京畿道全區도갓다

昨日最高 一七度八 同最低 八度八 今朝最低 二度〇 今日正午 九度六

스포-츠欄

東京遠征갓든 同德明朝歸京

第九回明治神宮奉贊體育大會에 出場하엿든 同德女高의 梁英淳、閔淸玉、李喜敬(陸上)、姜彭玉、李喜順、崔順貞、李貞雨(庭球)等의 七名選手는 監督金義衛氏引率下에 明八日午前八時 京城驛着列車로歸京할터이라한다

明日의運動

▲籠球=朝鮮基督敎靑年會主催第十一回京城中等學校籠球聯盟戰 第三日 商工對京工(午後六時半) 二高對養正(午後七時廿分) 延專對大東(午後八時十分) 徽文對道商(午後九時) 以上全部 靑年會室內『코-트』(場內整理費十錢均一)

8日より

松竹大船本年度の快作明朗時篇 淸水宏監督 主演 佐野周二 坪內美子

花形選手

傑作とは此の映畵を云ふ

King Solomon's Mines

ソロモン王の寶窟

キング・ソロモン

文豪ライダー・ハガード原作 英國ゴーモン・ブリティッシュ社作品

セドリック・ハードウィック ポール・ロブスン ローランド・ヤング

スリールと變化!

全篇で一番早いニュース

報特ニュース

大船爆笑明朗篇 「支那に怒鳴る」改題 お笑ひコムビ 阪本武 飯田蝶子

ろっぱ銀ちゃん

興味と昂奮の番組

明治座

八日封切

廿世紀フォックス超特作日本版 アーヴィング・カミングス監督 ワーナー・バクスター ジューン・ラング

密林の復讐

熱帶地のあまい風に誘はれて彼女が知った戀心! 一陣の突風が密林を荒して黑豹の牙が鳴るとき運命は彼女の戀を決定した

東寶映畵特作 大谷俊夫監督 藤原釜足・岸井明 澁澤篤・姫宮接子・音羽久米子主演

牛づれ超特急

片田舍の忘れられたやうな輕便鐵道從業員たちと素朴な村娘をめぐるローマンス!

パラマウント特作日本版 ロバート・フローレイ監督 ロイド・ノーラン・クレア・トリヴァー エイキム・タミロフ主演

犯罪王

暗黑を支配する無氣味な犯罪王と是に戰を挑む白面鐵火の新聞記者魂! 此の迫力此のスリル!

大人 五〇錢 小人 三〇錢

換氣溫風煖房完備

若草劇

リリヤン 文化ヤン 재봉실 꼰수실 뜬수실

색실제조

首陽店 京城仁寺町七六 電話光化門一一六五 振替京城一七四八三

天野

大阪天野テイソ商會

急告

昭和十二年十一月末日에 本社의 外務員 一切를 解任하고 今後에는 本社의 名義로 其他一切의 取引을 하지 안사오니 ...

京城府 ...

益壽製藥商會

催眠術獨習 演說法大方 中國語獨學 人相學 萬歲曆 巡査受驗書

東洋大學堂

不老長壽 更少幸藥

百補丸

一劑十圓 平和堂 京城堅志洞

このもか

小兒의 感氣熱에

가제노고

流行性感氣、四季의感氣、百日咳 肺炎、麻疹、猩紅熱、其他諸般의 熱性諸症에가제노고는効力卓越

各藥店有 全二十錢 全三十錢 全五十錢 全一圓

東京池町一丁目二十四番地 本舖 樂天堂製藥株式會社

代理店及地方在外務員大募集

一、外務員月給定額은三十圓과與、毎月末에郵便으로支拂함

二、其外手當金으로募集額에二割을給與함

今般本所에서 ... 代理店及特約店을 募集하오니 ...

代理店及特約店設置規定

代理店은一郡에一名、特約店은一面에一名、販賣店은無制限으로 ...

各種賣藥製造及化粧品

平壤府新陽里一六九番地

順天堂製藥所

振替口座京城二五三四五

學級增設七十一 普校新設八個校

簡易校도十六個所를設置

第二次咸南初等校擴充案

【咸興】함남도의 제이차초등교육기관 확충안에 의하야 명년도내에 설치될 초등학교는 그동안 그신설장소와 학급증가여부의 조사를하고잇든바 요지음 대체로 결정되엇다 명년도에신설예정인 보통학교는 팔개교 사년제삼개교 한할개교, 증가할학급수는 칠십일학급이다
그리고 이외에 신설개소의간이학교를 설치키로되얏는데 명년도의 확충이완성되면 미취학아동의 약삼할은 수용될것이라고한다

寒地將兵爲해 眞綿製品을獻納

【海州】차차일기가 추어가므로 전지나에 출정중인 장병의방한(防寒)용으로 『풀솜』(眞綿)헌납할계획을 조선잠사회(朝鮮蠶絲會)에서 발표한이래 황해도에서는 도、군、직원들의 절대응원아래 견공동판매(繭共同販賣)당시 각처 양잠업자로부터 다소의 『고치』의 헌납을바더그것을가공 국방부인회(國防婦人會)와학교생도들의 헌신적활동으로 풀솜을제작하여 특히해주국방부인회에서는 그풀솜을다시 조끼로 가공하여 각처헌품이 도잠사회지회에 도착되엿스므로 도잠사회지회에서는 이를헌납코저 수속중이라하며 그수량은 다음과갓다
▲眞綿 五十貫 ▲同조끼百件 ▲附隨金額一百二十圓

漁港鎭南浦에 『日産』誘致를運動

海産物處置難에刺戟

【鎭南浦】어항진남포에는 년사십만원의 어획고(漁獲高)를생산하고잇거니와 작년이래기선저예망(機船底曳網)두틀이 허가되여 해산물생산량은 점차증산되고잇스나 판매망이 극히소규모로 되여잇는이만치 생산물 처분의 곤란을 당하고잇는형세임으로 다수어업자들이 막대한 타격을밧게되여잇다고한다 이는어항진남포의 사활문제라고 해서진남포 상공회의소에서는 총자본 일억원이나되는 일본수산회사(日本水産會社)를진남포에 유치하여 어항을 대확장하는일방 다수중개인을두어 내외로 판매망을넓피는동시에 해산물『통조림』등을제조하여 진남포해산물의 성가를 향상케할예정이라는바 이문제는 금속히 실현되도록 맹렬한운동이 전개될것으로보이여 그결과는 크게 주목된다고한다

蘇聯에拿捕된漁船中 八隻은無事歸還

咸南道에서調查結果判明

【咸興】함남도어선가운대 소련관헌(蘇聯官憲)에 랍포되얏다가 무사히 석방되여온 어선은 도당국에서 연안각군과련락하야 조사중이든바 시월말까지 판명된것은 아래와가티 온어류망(鰮漁流網)어선 다섯척인데 전번에 판명된 세척과합계 모두 여덟척이무사귀환된것이 판명되얏다
▲鰮流網昌林丸利原 ▲同丸與丸北靑 ▲同英新丸北靑 ▲同昌隆丸洪原 ▲同墨興丸洪原

黃海道廳員의行事 精神作興週間에

【海州】금반황해도청에서는 국민정신작흥주간 일반행사이외에 일반청원(廳員)으로하여금 다음과가튼세목의행사로솔선하여 일반민중에게 모범을보이기로하엿다
十一月七日 神社參拜 國體明徵日 ▲朝食前皇居遙拜 ▲隨意 海州神社參拜 ▲時間勵行
十一月八日 勤勞報國 努力奉勵日 ▲時間勵行 ▲文書整理 ▲退勤時室內掃除及整頓
十一月九日 生活改善 反省戒心日 ▲時間勵行 ▲酒煙節廢 ▲節約으로應召軍人家族慰問金醵出
十一月十日 宮城遙拜 時局講演日 ▲詔書奉讀式擧行 ▲時間勵行
十一月十一日 公園掃除 公共奉仕日 ▲應召軍人家族訪問 ▲防護演習實施 ▲時間勵行 ▲左側通行勵行
十一月十二日 敬老慈幼 健康增進日 ▲라디오體操勵行 ▲時間勵行
十一月十三日 報恩感謝 國民親和日 ▲皇居遙拜 ▲時間勵行

光陽에때아닌長霖

【光陽】오로풍조라고 부르짓든 금년의 광양지방 기후도 이즘 갑작이변하야 지난 시월이십구일부터 부슬비로 시작된것이 지금까지 청명한천후를 보지못하고 때아닌 장마비는 계속하고잇서 맨나종 거두게된 나락들은 논바닥에 비여 노흔채 썩어가고 거더드린 작물도 잘하지못하야 차한문제 해고와 이러서 그피해가 막심할것이며 보리가리(牟耕)의 시기는 절박하여도 천후의 관계로인해 아직 착수할수가업게되야 일반농가에서는 근심과 걱정에 싸혀잇다한다

少年橫領犯 國境건느다被捉

【新義州】오일오전일곱시삼오분 신의주서 북행열차안에 거동이 괴상한 수년하며이 탓음으로평북도이동바되이 취조를하얏든바 경성부미창정(京城府米倉町) [illegible]

甕津市區改正 工事에着手

牛市場서農倉압까지

【甕津】황해도 서해남단의웅도로 옹진읍은 예로부터 그일흠이 놉흔동시에 근래에와서 장족의발전을 보이고잇는동 시구개정을 고대하든중 금번에 공사에착수하여 우시장(牛市場)으로부터 농창(農倉)압까지 [illegible] 로터리를 재개하야가지고 [illegible] 도중이라한다

五十餘鰮船入港 元山도鰮豐謳歌

鰮二萬樽、『도루메기』千樽을水揚 埠頭에積如邱山!

【元山】함남신포압바다를 중심으로정어리의 대풍획이잇서 매일정어리의 처치가 곤난하다는소식이 전하야 올때마다 시기에찬눈동자로 바다를 내려다보고한숨만쉬든 원산부근에도 정어리떼가 습래하야 수일전부터자망(刺網)업자의 우울을 해소하고잇스며 그에따라서 오랫동안활기를 띄지못하고 초조하든원산어항도 정어리배의 입항으로 대활기를 띄고잇다 축지난오근에서대기중이든 정어리자망어선이 작하기시작하야 륙일까지에 약사십여척의 자망선과 만순이 수양되엿는데 이정어리를 실고들어오는 사십여척의 어선또 명태잡이 어선들이 입항하야 부두에는 정어리와 『도루메기』가 산가티 싸혀 원산어항은 일시에 활기를 띄고잇다 [illegible]

海拔四千呎의高地인 長津山中도米作可能

西伯利亞種심어有史後처음三升收穫 朝鮮産米史上一大驚異!

【元山】해발사천척의 노픈 고원지대에도 미작(米作)이 될수잇다는것이 발명되여 조선산미사상에 일대『센세이순』을 던지기 가장 적절실화가잇다 함남도 장진군(長津郡)은 기후관계로 조선에서 노픈지대에 속하여 기후가 한랭하야 종래부터 몽상도못하든 벼농사를짓는 김군섭씨의장남 김배훈(金培勳)씨가 하마대리(長津郡新南面下馬垈里)에서 지난일월에 북간도(間島)지방에 갓다가 오든길에 서백리아(西伯利亞)벼씨 한되를 가지고와서 시험코저 봄하리(鳳頭里)에 종묘하엿다가 간하고 이앙하엿든바 시비(施肥)를 잘못하야 초장이 삼척이상으로 자랏스나 그러나 거기에서 수확하엿다고한다 이러한 상상에도 미생산이 가능하다는것이 이번지식으로말미암아 판명되엿다고한다 김군은 이회의 거대한 수확을안고 명년에도 계속시험하리라고 하는바 만약 이『서백리아』종 재배시험이 완전히성공하면 조선산미사상에 일대『에폭』을 그을것이라고하여 크게 기대된다고한다

人口萬名增加目標로 洪原『區整』을計畫

咸南道에서이미成案

【咸興】동척거의 대제철회사의 출연으로 인구가 불과오천여명에 불과하든 홍원(洪原)읍내에는 최근각지에서 버리러들어 저모혀드는 장사군떼가 운집하야 구시가지로부터 전진(前津)일대를통하야서 가옥이란집마다 가득하고잇는형편이다 도당국에서도 이러한 도시적 팽창에 비추어서 장래의 도시계획의 근본방침으로 우선시가지구획정리를 하야둘필요를 느끼게되야 그시행안을 급히하고잇는데 요즈음에이르러서 대개성안을어더서 금년내로 붙일시행할계획이라고한다 즉 이안은 장래 인구일만명이 증가할것을 예상하고 오명당일호의 평균으로 이천호를수용하는대 이것은 모두 구시가지로부터 전진에이르는사이의 공지에수용할계획으로 이시설시가지에는 미리도로망을예정하야노코 건축에대하야 일정한기준을설케할터이다
인구 일만명의증가는 명년안으로 실현될것으로 대공장의출현과함께 일한촌 홍원도 일약 일만오천명의도시로서 약진과정에잇다

鏡城의名物『苗木』今年은大凶作

【鏡城】경성명물씨나무(苗木)는 남조선과 북만수등에 대량수출을계속하야 아모지장업시 잘되어왓는데 [illegible]

東草國婦會員活動

【東草】북지사변발발이래 강원도 대포(大浦) 속초(束草)는향구 국방부인회원들은 여가틈을리용하야 황군의 총후의 임무를 다하기위하야 꾸준한 활약을 계속하여오는중 근일에는 종으원에도야 부내로 도라다니면서 유리병과 헌신문지등의 폐물을 모하가지고 그것을 파는등 위문금품모집에 심혈을다하고잇는바 이것을본 주민들은 모다 감복하야 자진해서 위문품 모집에 활약중이라한다

平壤에愛國兩會合

【平壤】애국부인회평양분회 회원총회와애국자녀단(愛國子女團) 발단식의 두집회는 기보와가티 칠일오후한시와 세시삼십분 각기부내신공회당(新公會堂)에서 대야(大野)본부장과 상내(上內)지부장 림석하에 성대히거행되엿다 이날의 식순은 다음과갓다
式順 ▲開會辭 ▲皇居遙拜 ▲國歌奉唱 ▲御諭旨謄本授與 ▲御諭旨奉讀 ▲會務狀況報告 ▲分會長式辭 ▲有功章授與 ▲本部長告辭 ▲支部長告辭 (寫眞은 愛國婦人會會場光景)

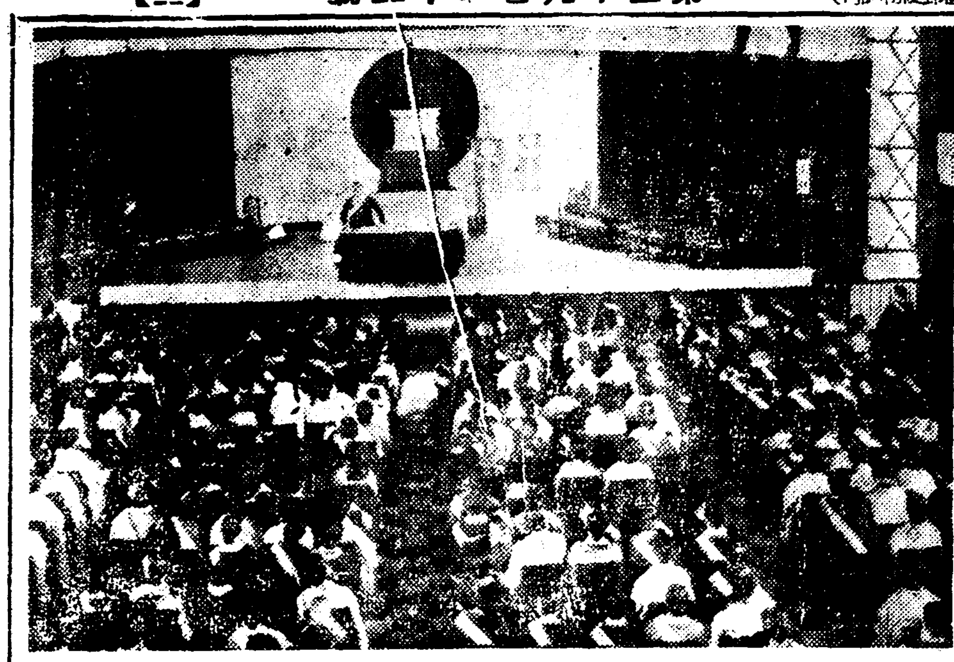

平壤府電讓渡 覺書內容全文

【平壤】기보=전기통제 바람에공영전기로서 사설전기회사에순사한 평양부전이서전파 사업방안도계약에 가조인한것은 기보와갓거니와 각서내용을드러보면 다음과갓다

覺書 平壤府(以下甲이라稱함)의經營하는 電氣、電車事業과 乘合自動車의 三事業을 西鮮合同電氣株式會社(以下乙이라稱함)에讓渡함에關하여 昭和十二年十一月 日締結한 契約에附帶하여 左의條項을契約함

第一條 契約第三條에依한 甲의府債、統制代償金의 年賦元利償還額과 其支拂에要하는 諸手數料에 相當한 金額을左表(昭和廿七年一月十五日을 期限으로하는것이나略함)에 從하여 甲에支拂하는것으로함 前項의支拂日이 日曜日인時는 一日繰上할것으로함

第二條 契約第七條 損益計算은 經理方法 會社經營의 狀態에更生한것으로함
甲의電燈、電力 其他의 收入金으로 未收에 屬한것은 未收金勘定에 計上하고 未拂府債利子、未拂統制償金利子、未拂料及 未拂物品代等은 總히 未拂勘定에 計上하되 且 假受假拂等의 勘定은 各其不適計上하기로함

第三條 受渡後 乙이 甲의 水道事業에 供給하는 電力料金은 [illegible] 一『키로와트』時에 一錢五厘 [illegible] 로 供給하기로함

第四條 受渡後 乙이 甲의 街路燈에 供給하는 電氣料金은 乙의 所定料金의 三割引으로 供給하기로함

第五條 乙은 受渡後 甲이 現在 無料 又는 割引하는 電燈料金 電力料金은 特別한 事由가 업는限 갑을割引치못함

第六條 受渡期日에 契約기까지 左記事項에 關하야서는 미리 乙의同意를 거치기로함
一、새로重大한 義務의 負擔을 하려할時
二、重要한 事業設備를 廢止하려는時
三、大量의 電氣供給에關한 契約을締結하고 又는 其條件을變更하려는時
四、事業關係吏員及 從事員(電工、運轉手、車掌其他의 傭人을含함)을 新規로 採用하고 又는 其俸給料를增加하려는時

昭和 年 月 日
平安南道平壤府山手町十二番地
(甲)平壤府代表者 平壤府尹 矢野桃郎 印
平安南道平壤府 [illegible] 里四十六番地
(乙)西鮮合同電氣株式會社代表 取締役 吉田 [illegible] 三郎 印

라디오

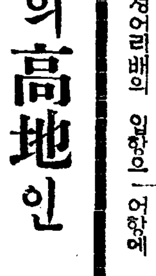

七日(日曜)
◇午後六時 이야기『[illegible]』高在天
◇同六時二五分 講演(國民精神作興週間第一日) 一、國體明徵과朝鮮(講演)大竹內務局長
◇同七、三五 歌曲 一、羽調二數大葉 二、羽調頭擧 三、半葉 四、編 … 文明仙
洋琴 … 權花容 / 杖鼓 … 金永根 / 伽倻琴 … 金一宇
◇同八、〇五 短簫獨奏 … 李炳祐
◇同八、一五 歌謠曲(全國中繼) 一、… 朴景嬉
◇同八時三五分 御國奉供唱 …
◇同九時五分 … 卜惠淑

第一放送
◇午後六時(大)이야기
◇同六時三〇分(城)講演
◇同七時(仙)驟歌
◇同七時四五(東)ニュース演藝
◇同八時一五分(城)歌謠曲(全國中繼)
◇同八時三五分(東)音樂
◇同九時(東)講談

クラウン 商報公開

詳細히記入하시고職業及年齡 은クラウン에서!

註文은반드시身長、重量을 冬服은 … 個人仔細히下敎하시요

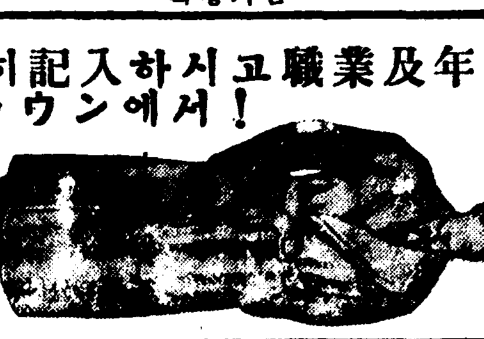

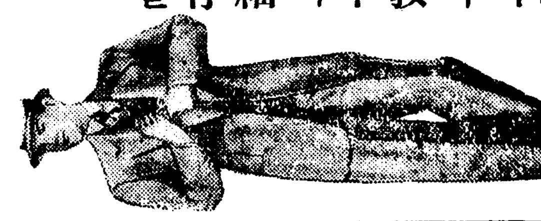

注意

同業者購入(仕入)은當店뿐

註文一方法

葉書申込次第迅速送品、可及的注文高三割以上內金要、鐵道運賃實費加算、郵便小包送料一圓廿五錢注文主負擔、送金方法 小爲替第一安全 振替東京三三五〇三番拂込仰望、但郵便切手一割增加

景品無代進呈法＝注文高五十圓以上自覺時計一個百圓以上高級懷中時計一個個人注文도商報公開都賣價로十二月限提供함

東京市向島區東三ノ十六 クラウン洋服部 振替東京三三五〇三番

(注意事項)
從來商報에依하여葉書로注文하여드리가注文品을着送付하면그物品을受取하지안는事實이만이잇서 相互間의利益과信用을 … 代引物을… クラウン工業所 白

最新流行型洋服實費投賣 絶對責任付 不合時品換又返金自由

背廣三ツ揃之部

記號	番號	品名	寸法	價格	備考
イ	TRB	紺黑サージ	大寸中寸	七・七五	シルバ人絹裏
ロ	201	綾スコッチ	大寸中寸	八・〇〇	シルバベンベル袖裏
ハ	245	綾スコッチ	大寸中寸	九・〇〇	シルバ人絹裏
ニ	700	綾ウーステット	大寸中寸	九・五〇	シルバベンベル袖裏
ホ	565	紺黑セル	大寸中寸	九・八〇	シルバベンベル袖裏
ヘ	135	縞ウーステット	大寸中寸	一〇・〇〇	シルバベンベル袖裏
リ	437	スポーテックス	大寸中寸	一〇・〇〇	シルバベンベル袖裏
ヌ	184	綾ウーステット	大寸中寸	一〇・五〇	シルバ人絹裏
ワ	8500	紺黑セル	大寸中寸	一一・〇〇	シルバベンベル袖裏
カ	700	國防セル	大寸中寸	一一・〇〇	シルバベンベル袖裏
ヨ	886	綾スコッチチェック入	大寸中寸	一一・二五	シルバベンベル袖裏
タ	560	紺黑サージ	大寸中寸	一一・二五	シルバベンベル袖裏
レ	208	縞ウーステット	大寸中寸	一一・二五	〃
ソ	302	紺黑サージ	大寸中寸	一一・五〇	〃
ツ	252	紺黑茶メルトン	大寸中寸	一一・五〇	〃
ネ	833	格子ウーステット	大寸中寸	一二・〇〇	上シルバ裏本絹袖
ナ	2555	紺黑サージ	大寸中大	一二・五〇	〃
ラ	614	紺黑サージ	大寸中寸	一三・〇〇	〃
ム	810	紺黑茶ビッケ	大寸中寸	一三・五〇	〃
ウ	880	龜甲綾ウーステット	大寸中寸	一三・五〇	〃
ビ	881	綾ウーステット	大寸中寸	一三・五〇	〃
ノ	560	綾スコッチ	大寸中寸	一三・五〇	〃
オ	652	リングスウーステット	大寸中寸	一三・八〇	〃
ク	631	小格子ウーステット	大寸中寸	一三・八〇	〃
ヤ	814	綾ウーステット	大寸中寸	一三・八〇	〃
マ	3000	國防サージ	大寸中寸	一三・八〇	〃
ケ	1011	縞ウーステット	大寸中寸	一三・九〇	〃
フ	553	縞ウーステット	大寸中寸	一四・〇〇	〃
コ	3630	紺黑サージ	大寸中寸	一四・〇〇	〃
エ	810	紺黑茶ビッケ	特大寸	一四・五〇	上シルバ裏本絹袖
チ	560	綾スコッチ	特大寸	一四・五〇	〃
ア	609	縞ウーステット	大寸中寸	一四・五〇	〃
サ	500	格子ウーステット	大寸中寸	一四・五〇	〃
キ	508	縞ウーステット	大寸中寸	一四・八〇	〃
ユ	1597	格子ウーステット	大寸中寸	一四・八〇	〃
メ	508	縞ウーステット	特大寸	一五・〇〇	〃
ミ	800	スポーテクス	大寸中寸	一五・〇〇	〃
シ	320	綾ウーステット	大寸中寸	一五・〇〇	アルパカ裏本絹袖
ヱ	1000	綾黑サージ	大寸中寸	一五・五〇	シルバ裏本絹袖
モ	503	縞ウーステット	大寸中寸	一五・五〇	〃
セ	673	格子ウーステット	大寸中寸	一六・〇〇	アルパカ裏本絹袖
ス	320	綾ウーステット	特大寸	一六・五〇	〃
ガ	1000	紺黑サージ	大寸中寸	一六・八〇	〃
ギ	677	杉綾ウーステット	大寸中寸	一七・五〇	〃
グ	1300	杉ウーステット	大寸中寸	一八・〇〇	〃
ゲ	1300	杉ウーステット	特大寸	一八・五〇	〃
ゴ	543	綾ウーステット	大寸中寸	一九・〇〇	〃
ザ	543	綾ウーステット	特大寸	一九・九〇	〃
ジ	762	スポーテックス上仕立	大寸中寸	二〇・〇〇	〃
ズ	1941	上等ウーステット地ノシズミ上仕立	大寸中寸	二四・五〇	上等附屬使用
ゼ	1941	〃	特大寸	二五・五〇	〃
ゾ	240	茶色上等ウーステット地ノシズミ上仕立	大寸中寸	二六・〇〇	〃
ダ	240	〃	特大寸	二七・〇〇	〃
ヂ	310	紺縞ウーステット	大寸中寸	二八・〇〇	〃

朝鮮オーバ

記號	番號	品名	寸法	價格	備考
A	484	黑茶	三尺一寸・三尺二寸・三尺三寸丈	六・八〇	シルバ裏ベンベル袖
B	8000	紺黑メルトン	〃	七・八〇	〃
C	571	綾スコッチ	〃	一二・〇〇	シルバ裏本絹袖
D	272	鼠原色	〃	九・〇〇	〃
E	248	黑茶ラシャ	〃	八・八〇	〃

オーバ部

記號	番號	品名	價格	備考
F	800	鼠原色	九・五〇	〃
G	314	黑茶色	一六・〇〇	朱子裏本絹袖
H	568	黑茶ビーバ	九・〇〇	シルバ裏本絹袖
I	810	黑茶ラクダ	一二・〇〇	朱子裏本絹袖
KA	483	紺黑茶ラシャ片前	六・〇〇	シルバ裏人絹袖
KI	272	鼠原色メルトン兩前	七・〇五(帶無) 七・二五(帶付)	ゼック裏ベンベル袖
KU	800	紺黑茶ラシャ片前	六・七五	シルバ裏ベンベル袖
KE	800	紺黑ラシャ兩前	七・二五(帶ナシ) 七・五〇(帶付)	〃
KO	585	鼠黑片前	七・五〇	朱子裏ベンベル袖
SA	700	黑メルトン片前	七・〇〇	シルバ裏人絹袖
SI	568	紺黑茶ビーバ片前	八・〇〇	シルバ裏ベンベル袖
SU	585	紺黑ベロア兩前	八・五〇	朱子裏ベンベル袖
SE	8000	紺黑メルトン片前	八・八〇	格子柄シルバ裏ベンベル袖
SO	1003	杉綾スコッチ兩前	八・二五(帶ナシ) 八・五〇(帶付)	朱子裏ベンベル袖
TA	248	鼠原色兩前	八・五〇(帶ナシ) 八・七五(帶付)	〃
TI	900	紺黑ベロア片前	八・五〇	〃
TU	568	紺黑ビーバ兩前	八・五〇(帶ナシ) 九・〇〇(帶付)	〃
TE	248	鼠原色特大片前	九・〇〇	〃
TO	248	鼠原色特大兩前	九・五〇	〃
NA	275	茶フート兩前	九・九〇	背バンド付
NI	5	綾スコッチ兩前	一〇・〇〇	朱子裏本絹袖
NU	875	綾スコッチ兩前	一〇・〇〇(帶ナシ) 一〇・五〇(帶付)	シルバ裏本絹袖
NE	715	杉綾スコッチ兩前	一〇・五〇(帶ナシ) 一一・〇〇(帶付)	朱子裏本絹袖
NO	E720	綾スコッチ兩前	一〇・五〇(帶ナシ) 一一・〇〇(帶付)	〃
HA	626	杉スコッチチェック入	一一・〇〇	シルバ裏本絹袖
HI	248	紺ベロア兩前	一一・〇〇	〃
HU	571	綾スコッチ片前	一一・五〇	朱子裏本絹袖
HE	572	綾スコッチ兩前	一二・五〇	〃
HO	613	杉スコッチ兩前	一三・〇〇(帶ナシ) 一四・〇〇(帶付)	〃
MA	8008	鼠原色ビーバ兩前	一五・〇〇	〃
MI	692	杉綾スコッチ兩前	一六・五〇	〃
MU	950	茶黑ラクダ兩前	一八・八〇	〃
ME	314	紺黑茶上等ベロア片前	一九・五〇	〃
MO	314	〃兩前	二一・〇〇	〃
YA	1875	格子柄裏縞兩前	二一・五〇(帶ナシ) 二二・五〇(帶付)	〃
YI	489	鼠茶スコッチ兩前	二四・〇〇	〃
YU	315	紺黑ベロア兩前	二六・〇〇	〃
YE	584	最上等綾ラクダ片前	二九・〇〇	〃
YO	584	〃兩前	三〇・八〇	〃
WA	1000	最上等紺黑綾ラクダ兩前	三二・〇〇	〃
WI	684	最上等鼠茶綾ラクダ兩前	三五・〇〇	〃

ジャンパ部

記號	番號	品名	寸法	價格
J	700	紺黑セル	大中	三・五〇
K	2000	紺黑セル	特大 大中	三・八〇
L	272	鼠原色ラシャ	特大 大	三・九〇
M	800	茶黑縞ラシャ	特大 大中	四・五〇
N	252	紺黑茶メルトン	特大 大中	四・八〇
O	22	國防ラシャ	特大 大中	四・八〇
P	210	鼠茶ラシャ	特大 大	四・九〇
Q	275	茶フートラシャ	大中	五・五〇
R	99	上等原色ビーバ	特大 大中	六・〇〇
S	100	鼠茶スコッチ	特大 大中	七・〇〇
T	101	鼠茶色スコッチ	特大 大中	八・八〇

學生外套

ABC 484 黑ラシャ

寸法	價格
一八	五・九〇
二〇	六・五〇
二二	六・八〇
二四	八・〇〇
二六	八・五〇
二八	九・〇〇
三〇	九・五〇

ズボン部

記號	番號	品名	價格
RA	841	綾スコッチ ウエスマ付	二・五〇
RB	883	杉スコッチ	二・八〇
RC	888	紺黑サージ ウエスマ付	二・八五 三・二〇
RD	182	杉綾ウーステット ウエスマ付	三・三〇
RE	205	格子縞スコッチ	三・五〇
FR	245	綾スコッチ	三・七〇
RG	436	縞スポーテックス	三・九〇
RH	212	縞ウーステット	四・五〇
RI	500	チェック入ウーステット	四・八〇
RJ	2261	純毛スポーツクス	五・〇〇
RK	305	茶黑サージ ウエマスナシ	五・五〇
RL	806	純毛縞ズボン	八・五〇
RM	3000	國防サージ ウエマス付	五・〇〇
RN	3630	紺黑サージ	五・五〇
RO	252	上等茶色メルトン	六・〇〇
RP	500	チェック入ウーステット	六・三〇
RQ	880	龜甲綾ウーステット	六・八〇

乘馬袴部

記號	番號	品名	寸法	價格
AB	800	紺黑茶ラシャ	特大 大	三・五〇
CD	568	紺黑茶ビーバ	特大 大	四・二〇
EF	3000	國防サージ	特大 大	四・五〇
GH	740	國防ギャバジン	特大 大	四・九〇
IJ	700	國防セル	特大 大	三・八〇
KL	560	紺黑サージ	特大 大	五・五〇
MN	360	黑ラシャ	特大 大	五・八〇
OP	700	上等將校ラシャ	特大 大	七・〇〇

GHK 800 生地ラシャ / DEF 508 厚黑ビーバ

寸法	GHK	DEF
一八	五・五〇	六・〇〇
二〇	六・〇〇	六・五〇
二二	六・五〇	六・八〇
二四	六・八〇	七・五〇
二六	七・五〇	八・〇〇
二八	八・〇〇	九・〇〇
三〇	八・八〇	一〇・〇〇

少年十一月號今日絶版! 注文謝絶!

滿天下學父兄·敎育家·諸名士絶讚激賞! "少年"送年號十一月號 十一月十五日全朝鮮一齊發賣!

穀物出廻最盛期에 船腹不足의 苦憫

鎭南浦商議、穀物協會에서는 定期航路開拓運動

【鎭南浦】신곡출회기를 당하여 곡항진남포에서 선복(船腹)부족으로 곡물이출이두절되어 부두에는 곡물이산적되여잇는 현상임으로 마르나곡물협회(穀物協會)에서 총독부당국에 대거진정한결과 오천톤급의『히마리야』환을 배선키로되여 곡항진남포에 고민이 해소되엿다함은 기보한바어니와 상업월을 마치하여 진남포에는 가장 곡물의 집산이 왕성할시기임으로 적어도 일만오천톤의 선복이 필요하나 현재 상태로보면 경빈간(京濱)오사카한신(阪神)간 일천구백톤의 배선이 잇슬뿐임으로 이것으로서는 도저히 미곡이출이원활히 될수업다 그래서 마르나 곡물협회에서는 쇄빙선 장치까지이어서 진남포와 가장인연이 기픈 가오천톤급의신조선 흥동、흥서(興東、興西)량환을 진남포항에 적기기한도록 배선하여달라는 진정서를 총독부당국을 비롯하여 각방면에 제출하기로되엿다는바 선복부족은 곡항진남포항의 사활문제이니만치 그결과가 매우주목된다고한다

安州精神作興行事

【安州】평남안주군에서는 칠일부터 한주일동안을 국민정신작흥주간으로 정하고 다음과갓흔 행사를하기로하얏다고한다

七日 神社參拜國體明徵
八日 勤勞奉仕努力奮勵
九日 生活改善反省決心
十日 京已巡拜時局認識
十一日 公德實行公共奉仕
十二日 敬老愛幼健康增進
十三日 [illegible]國民親和

釜山에 滯貨山積

下關九州方面行만約四割로 下關서 關係者들協議

【大阪】부산(釜山)연두에는 일본내지로수송할 체화(滯貨)가팔천여톤이나 산적하엿는대 그내역은 조선미(朝鮮米)가 칠천톤 림금(林檎)이 오백톤 그타가오백톤인바 그중사할인 삼천이백톤가량이 하관(下關)급 구주(九州)방면으로 갈것인바 이회물을 년말번망기전에 수송방침을 정하기위하야 지난륙일 하관산양호텔에서 본성(本省)당철(鐵道) 수송관계자가회합하야 협의한결과 우선체화를 일소시키기위하야 발동선을 림시고용(雇傭)하야서 일일이백톤 내지오백톤의체화를 소화시킬예정인바 선배이부족한이때에 고용선(雇傭船)이 여하히될지가문제라고한다

梅陽面長更迭問題로 面公職者總辭職

【新寧】지난일일 서흥군매양면(瑞興郡梅陽面)에서는 면협의원 급구장이 총사표를 제출하엿다는데 그내용을탐문한바에 의하면 군당국에서 면민의의사를무시하고 면공직자도 아지못하게 공로가만흔 전면장곽한종(郭漢團)씨를 사면시기고 타면사람인 군청에서 학교조합서기로 잇든 김항중(金恒中)씨를 면장으로임명하엿다는 이유로 면민의여론이 비등할뿐만아니라 면공직자가 총사표를제출하는동시에 도당국에 진정까지 하엿다고한다

國防靑年團組織

【月井里】지난삼일평원군어운면(平原郡於雲面) 심상소학교(尋常小學校)에서 관민유지참집리에서 어운북면(於雲北面)양면 청년오십여명이 국방청년단(國防靑年團)을 조직하기위하야 발단식을 성대히거행하엿다는바 이날결의한 임원과 씨명은 다음과 갓다

統團 長谷川 巡査部長 參謀 朴用厚 團長 吳德根 副團長 朴錫祚 同 李承祚 評議員 高野源吉 金貞植 朴熙商 安哲鎬 安宗錫 朴斗天 顧問 於雲面長 黃興琇外五人

龍岡秋耕競犂大會

【龍池洞】평남룡강군농회 주최로 지난오일에 제일회추경경리대회(秋耕競犂大會)를 동군룡면서부리(西部里)에서 개최한바 군내십삼개면에서 사십칠인이 참가하야 경기하엿는데 당일각관공서는물론이고 일반 농민수백여명이 모혀여 동대회는 대성황을일우웟고 입상자는 다음과 갓다한다

一等 貴城面路上面 明在甫
二等 池雲面柳保里 金冕一
瑞和面石峴里 金基煥
龍岡面西部里 林根梓
三等 同面 同里 洪基夏
吾新面九龍里 金應穆
海雲面月岡里 金炳澤
龍月面國安里 金在貞

宜寧地方國防金 一千四百餘圓

【宜寧】경남의령지방에서도 국방헌금이 날로답지한다함은 루보한바어니와 또다시 지난시월십일일부터 십일월사일까지의령경찰서에 기탁한 금액과 씨명은 다음과갓다고한다

五圓式金顯洪外五十名 河孟浩外二十八名 宜寧面商務所一同 西洞商務所一同 田亨植 金鎭霖 金己燦 二圓式金相律 姜信久 林龍俊 丁泰成 朴龍淑 姜三鳳 成榮珠 朴性守 金永泰 趙性云 金雅介 五圓二十二錢 李元世外五十名 四圓式 柳谷振興會員一同 六圓八十九 十四名 李喜達 一圓五十 南周翼 閔谷部落民一同 [illegible] 朴永出 崔相鶴 [illegible] 金卜守 崔濟萬 [illegible] 世外四十九名 田[illegible] 七十五錢 徐文炳 十圓四十四錢 [illegible] 外三十八名 十一圓 [illegible] 圓員一同 七圓二十錢 [illegible] 部落民一同 七十錢 南四出 十圓 中洞第一區更生部落民一同 二圓四十五錢 鄭美[illegible]外十一名 三圓 延松久代 一圓[illegible] 宜寧金詔誼議員一同 三圓[illegible] 吾所振興會員一同 三圓九十三錢 甘岩里玉洞振興會員一同三圓五十錢東洞振興會一同 一圓十二錢 神吉牧治 一圓七十六錢 朴甲柱外十二名 三圓五十九錢 李命用外四十二名 十四圓三十五錢成萬泰外一百二十名 四圓九十五錢 南啟祚外五十六名 二圓四十六錢 曹濟萬 十五圓 安鍾六圓五十錢 柳谷公普校 一圓十五錢 曹炳鉉外二十四名 五圓五十錢 新反金組職員一同三圓二十二錢 茂田里振興會女子部一同 五十圓 田衛重 十圓六十錢 宜寧郡畜産關係職員一同 十圓 南相龍 一圓三十錢 表上寬外一名 一圓十一錢 神吉牧治 二十圓 延松久代 一圓五十錢 豐原 總計 一千四百九圓九十六錢

舍人婦人向上會 創立總會盛況

【舍人】평남순천군사인면에서는 지난삼일 사인부인향상회(舍人婦人向上會)란 부인단체가 새로히 창립되엿다 우리가정의 경제운전이며 자녀교육에잇서서 주부(主婦)의 책임의무가 중대함은 물론이거니와 더욱이 비상시를 부르짓는 요사이 가정부인들의 사명이실로 무거운지라 사인유지제씨의 제안으로 수일전 사인금조(金組)에서는 가정주부의 친목과 생활향상의 편달이며 사회교화운동에 목표를 삼고 부인회조직을 일선하바너 도나도 상당함으로 지난삼일오후 정기총회를 열고 창립총회를 열엇다 회되어 임원을 아래와가티 선거한후 회칙통과 기타사항을 의하엿다는바 [illegible] 은 오는십일 월례회(月例會)를 [illegible]

◇任員— ▲會長 [illegible] ▲副會長 [illegible] ▲幹事 [illegible] ▲評議員 [illegible]

鎭南浦港貿易高 一躍三割强增

一月以來三千萬圓增

【鎭南浦】현하전시체재아래에서 지리적으로 가장중요한역할을하고잇는 진남포항의무역고는 동항의특수성과 아울너 일약격증되고잇다 이제시월중의 무역고를보면

外國 貿易 八四四千圓
對內地貿易 一六、二四七千圓
總 額 一七、〇九一千圓

으로 작년에비하여 삼할오부인사백사십륙만구천원이 증가되엿다고하며 일월이래루게로보아도 전년동기에비하여 이할칠부 인삼천삼십륙만일천원이 증가되엿다는바 수자로보면 아래와갓다

▲外國貿易

	本月	前年	增減
輸出	三〇〇	[illegible]	[illegible]增
輸入	[illegible]	[illegible]	[illegible]增
計	[illegible]	[illegible]	[illegible]增
	累計	前年	增減
輸出	[illegible]	[illegible]	[illegible]增
輸入	[illegible]	[illegible]	[illegible]增
計	[illegible]	[illegible]	[illegible]增

▲內地貿易

	本月	前年	增減
移出	[illegible]	[illegible]	[illegible]增
移入	[illegible]	[illegible]	[illegible]增
計	[illegible]	[illegible]	[illegible]增
	累計	前年	增減
移出	[illegible]	[illegible]	[illegible]增
移入	[illegible]	[illegible]	[illegible]增
計	[illegible]	[illegible]	[illegible]增

▲總計

本月	一七、〇九一
前年同月	一三、六二三
累計	一四〇、一八五
前年同期	一一〇、〇二四

黃海道麥作實收 九十三萬三千石

小麥은比前三割增收

【海州】황해도내 금년도맥작(麥作)은 지난유월중순경까지는 전연비가 나리지안어 일반은감수(減收)를 예상하고 매우우려하엿스나 다행히 그후의천후가 순조로워 소맥에잇서서는 작년에비하여 삼할삼부일리의 증수로 필경삼만이천팔백오십삼석의 산출을보게되엿다 금년도본도내 전맥작실수고는 구십삼만삼천이백오십구석으로 그 자세한내용을 들면 다음과갓다

大麥	[illegible]石	▲[illegible]
小麥	[illegible]	▲[illegible]
裸麥	[illegible]	△[illegible]
其他	[illegible]	▲[illegible]
計	九三三、二五九	

(道農務課集計) ▲增 △減

本報鏡城支局主催 咸北少年蹴球戰 來十三、四兩日開催

【鏡城】본보경성지국주최 제이회 함북소년축구대회는 시국관계로 그동안보류하야왓든바 주최측에서는 각지 축구팬의성원과 지지로서 만난을 무릅쓰고 시내 동명의숙 운동장에서 오는 십삼、사 량일에 개최하게 되엿는데 금번에는 초등학교등 [illegible]

統營支局主催 彌勒山을探勝

【統營】가을하늘맑은아래 미륵산(彌勒山)에는 봉오단풍이 찬란히 물들려잇고 등산화는 만발하야잇는이때 본보통영지국에서는 오는십일월십삼일에 남녀미륵산(彌勒山)탐승을하기로 되엿는데 오전 아홉시에 조일정포교소에 모이여 출발한다는바 회비는 매인 이십전씩이며 중식은 자담이라하며『행운주잡』『보물찻기』등외 여흥까지 잇다하며 시일은 십이일까지라고하는바 참가자는 될수잇는대로 등산준비를하야 오기를바란다고하며 탐승할 예정지는 룡화사(龍華寺)、도솔암(兜率庵)、미륵산(彌勒山)、큰망、적은망、헌금산(獻錦山)봉로등이라고하는데 일반은 이기회에 다수참가하여주기를바란다고한다

平壤工業俱樂部 十三日에發會式

【平壤】얼마전창립총회를 거행한 평양공업구락부(平壤工業俱樂部)에서는 오는십삼일 [illegible] 신사참배후 세시부터 [illegible] 당(新金堂)에서 [illegible] 대하고 성대한 발회식을 거행하기로되엿다

安州火藥講座

【安州】안주경찰서에서는 화약류취급자에대하야 우리에게 직접관게가잇슬뿐아니라 산금장려를하는이때에 화약에대한 상식이필요하다하야 지난삼일 안주용림광업소(龍林鑛業所)주최로 조선화약주식회사평양영업소주임 [illegible]씨를 초청하야 화약취급방법에 관한 강좌를개최한바 일반광업관게자는 물론 경찰관리까지도 다수참집하야 청중이 수백명에달하얏스며 특히 [illegible]소장 김준상(金俊相)씨등의 축사가잇슨후 성황리에 마추엇다고한다

平南道의農貸融資 一百九十餘萬圓 認可따라貸出開始

【平壤】농사개량 제일주의목표하에 평안남도에서는 개량사업에 박차를 가하고잇는데 도당국에서는 명춘의 비료자금으로 저리자금 백팔십오만원 농구개량(購牛)자금으로 칠만사천원 합계 백구십이만천원의 저리융자를 총독부당국에 신청하엿든바 거의 그대로 인가되엿슴으로 [illegible] 은행(殖銀)에서 대출을개시하기로되엿다

忠北號도完成 今月中旬獻納

【淸州】루보-충북도내유지록십여명이 필단이백원을 거출하야 애국기충북호를 헌납하려라함은 루보한바이니와 그중투기는요지음완전히되엿슴으로 금월중순에는 청주신사(淸州神社)에서 성대한 헌납식을거행하게 되엿다는바 충북도학무과(學務課)당국에서는목하『애국기충북호가거라』라는가사를 청주고등녀학교(淸州高等女學校)교관판촌교유(坂村敎諭)에게 작사를의뢰하고 영정보교(榮町普校)송본훈도(松本訓導)에게 작곡을의뢰하엿다는대 헌납식을 준비중이라한다

襄陽郡各市日變更

【襄陽】강원도양양군에서는 군내오개소 시장시일(市日)을전부 양력(陽曆)으로 개정케되여 명년일월부터 시행키로 공고(公告)하엿다는바 일활개정은 종래 양수하여오든 음력일지에준하야 실시한다고한다

地方人事

▲朝鮮總督府濟生院盲啞部生徒二十六名 五六日全圭東先生引率下開城名所古蹟見學次下開 本報開城支局來訪
▲鄭榮鎭氏(京城體育研究所師範) 二日來了 離開人事次 開原支局來訪
▲秦承浩氏(高原農業實習學校主任) 赴任人事次本報高原支局來訪
▲智亨泰氏(江陵專賣局屬) 咸興出張所轉勤人事次本報江陵支局來訪
▲馬場外氏(江陵專賣局屬) 春川出張所轉勤人事次同上

釜山秋季競馬 十三日부터開催

【釜山】부산경마구락부(釜山競馬俱樂部)에서는 추기경마(秋季競馬)대회를 개최하고저준비중이던바 이지음 준비가완료되엿슴으로 오는십삼일부터 칠일간을 다음과가티 개최한다고한다

十三日 十四日 廿一日 廿二日
廿三日 廿七日 廿八日

船橋署管內에 又復强盜兩件

【平壤】얼마전 평양부외 소신리(小新里)에 하로밤동안에 강도사건이 련거퍼 두건식이나발생햇기때문에 선교서(船橋署)에서는 사법형사를총동원하여 범인수사에 진력중인데 어마어마한 경게망을뚤코 또 선교서관내 사동(寺洞)에 역시 한밤사이에 강도사건이 두건이나 발생하여 서원을 긴장케하고잇다

옹은오전두시경 사동리(寺洞里)오백구십삼번지 농업 김주선(金周善)의집에 강도한명이 침입하여 회중전등을 비초이면서 자고잇는인을 협박하고 금품을강요햇스나 가진것이업기때문에 그대로다나갓고 그곳에서 약삼정가량떠러저잇는 오천일(吳天一)의 약방에 [illegible]

收用令의發動 十八日까지延期

永興龍興江堤防用地

【咸興】오는팔일함남도지사의수용지가재결을 발표하게된 영흥군용흥강제방공사(龍興江堤防)용지매수 수용령사건은 도당국의 사정으로 말미아마서 오는십팔일로연기하기로되얏다 관게인원은오명 관게토지는사천평이나되는데 목하지사의 재결지가에 주목을집중하고잇다

"大同釀造"部署決定

【平壤】대동양조(大同釀造)에서는 얼마전 총역회에서 다음과가티 부서를결정햇다

◇部署 ▲社長森英示 ▲專務取締役石澤朝雄 ▲常務取締役淵野新一 ▲取締役涌周善 平山與一 野口喜一郎 洪錫裕 鮮于仁汝 金炳賢 宋顯燮 韓元祚 ▲常務監査役崔夏烈 ▲監査役金永壽 堀未治 大宮庸吉

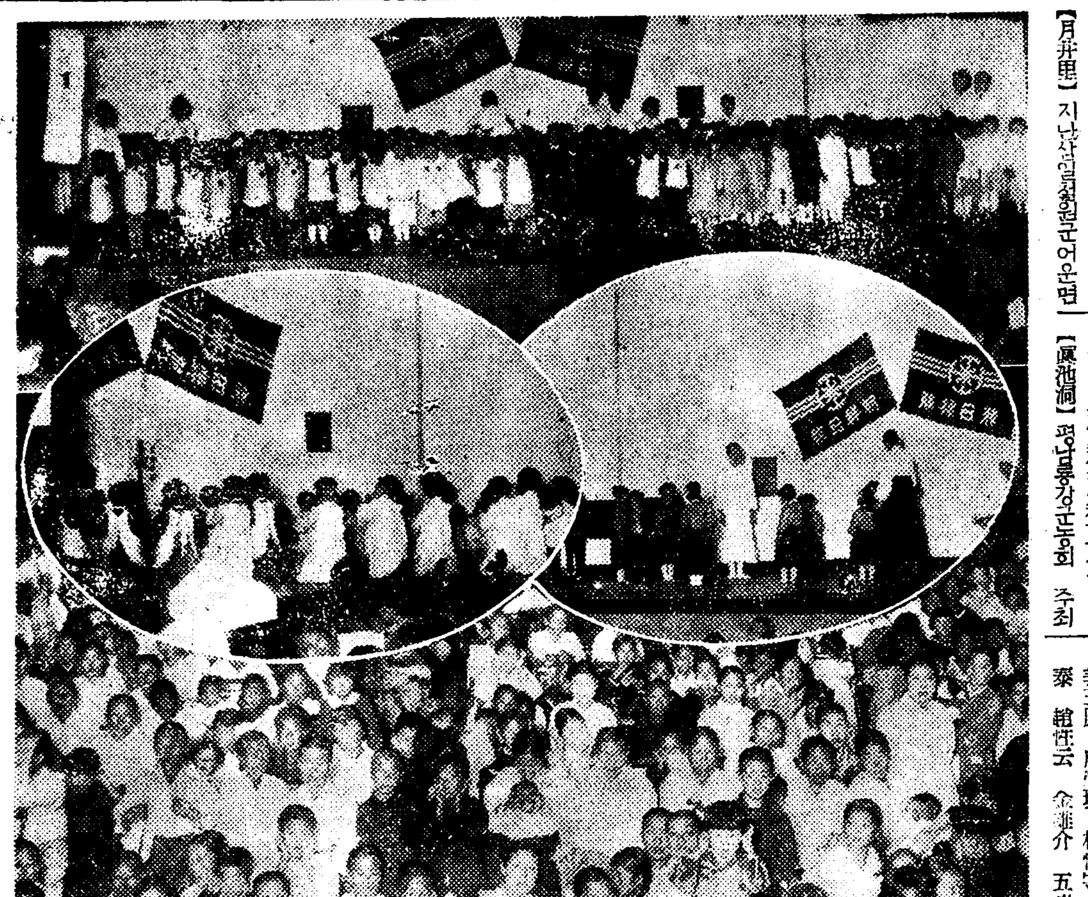

本報大邱支局主催 幼稚園律動大會 空前盛況裡에終了

【大邱】전대구삼백유치원아(幼稚園兒)와 팔만부민이 손꼽아기다리든 본보대구지국주최 전대구유치원련합률동대회(全大邱幼稚園聯合律動大會)는 오일오후다섯시반 관중조만원리에 본보대구지국장대리엄총무(嚴總務)의 개회사가 끗난다음 효성(曉星) 신정(新町) 복명(復明) 대남(大南) 은혜(恩惠)각유치원의 입장식(入場式)을 거행하고 원아일동의『조선의꼿』합창으로 개막되엿는바 푸로의 진행됨을따라 일어나는 박수성은 장내를 뒤흔들고 천진난만하게노는 동작은 관중에게 폭소를 금치못하게 하엿다 예정의푸로를마친후 전경성유치원련합원유대회(全京城幼稚園聯合園遊大會)의실사상영이끗나자 오후아홉시 무사히 이가련할 대회의막을 다첫다고하며 동대회를 축하하는 의미로 무영당(茂英堂)조양무진(朝陽無盡)으로부터 유치원아 일동에 물품기증이잇섯고 회산의원으로부터는 동대회를기념으로 금후 전대구유치원아의 건강진단(健康診斷)을 무료로 봉사하겟다고 자원해와서 이로 하여금 동대회에 금상첨화를 하엿다고하며 기증해온 물품은 다음과갓다고한다

茂英堂 菓子 三百五十封
風船玉 三百五十個
朝陽無盡會社 林檎 三百五十個

寫眞…上은 入場式 中은遊技 一場面 下는 超滿員의觀衆

鏡 城

咸北少年蹴球大會

◇時日 十一月十三、四兩日午前九時
◇場所 鏡城驛前東明義塾
◇選手資格 身長五尺二寸以下
▲主催 朝鮮日報鏡城支局

長篇小說

濁流 【28】

蔡萬植作 鄭玄雄畫

新版興甫傳 (八)

승재는 마치 어른한테 꾸지람을 듯고잇는 아이가 큰눈을 끄먹끄먹하고잇다가

『자선이구 무엇이구 누가 그래서 그랫나? 머……나는그저 허물업는것만 역여서 그냥……』

말도 똑똑히 못하고 비실비실 한다.

『그러치만 말이야……』

하면서 의젓하게 다시 책을잡는 계봉이는, 아이를 나무래는 어른갓다.

『……자선이나 동정가튼것은 밧는사람의 푸라이드를 상해주는경우두 잇는법이거든』

『나두 별수업시 다 가튼 가난한사람인걸?』

『하하하하, 아하하하……』

계봉이는 허리를잡고 우서재친다.

『……하하하하, 저 눈좀바요 얼울판에 미끄러진 황소눈이 타더니 글세 저 눈좀바요 하하하하』

계봉이는 아까부터 승재가무렴해서 어쩔줄을모르고 쩔쩔매는꼴이 우서서 못견데겟는것을, 겨우참고 그가 하는양을 좀더 보고잇든참인데, 인제는 터저울타오는 웃음을 어떠케 걷잡을수가업섯다.

친하다고하면 친하다고 할수도잇지만, 그러한만큼 또 체면의 어려움도 업지안타.

그러한 승재한테 늘 이러케 한팔을 꺽기는듯한 가난, 가난이라고 막연하게보다도 밥을굶고 늘어지는 얘색한 꼬락시니를 들키군하는것이 무색해서다.

그러나 그복수는 인제는 말두마디로 지나치게 충분햇다.

『위선의 일면이 자선이니까』

라고 또

『자선이나 동정가튼것은 밧는사람의 프라이드를 상해주는경우도 잇다』

고 어엿이 말힐한것이 통쾌햇다. 그러나 그것은 오키나 앙심은아니엇다. 저혼자 속이 따루잇서서 단지 그것을 통쾌해한것이다. 그러고나니 마음은 풀렷는데 승재의 하는양이 못견데게 오우어 사심업는 웃음만 터저나왓다. 계봉이가 웃는것을 보고 승재는 비로소 안심을햇스나, 패에 넘어가 그처럼 절절 맨것이 다시 절직햇다.

『원 사람두……나는 정말 노진』

『하하하 그러치만 꼭 작난으루만 그린건 아니우, 패-니』

『네 잘 알엇습니다』

『그런데……』

하고 계봉이는 문제된 십원짜리 지전을 내려다본다. 아누리 옷고말엇다고는 하지만 그대루 집어들고 들어가기가 좀 안되엿다. 그러나 그러타고 아니가지고가기는 더 안되엿다. 할수업시 그는 돈을 집어들엇다.

『그럼 이건 어머니한테 갓다 드리께요』

하고 고개를 깟딱하면서 돌어서서 가는 계봉이를 승재는 다시 바라다본다.

엄부렁하니 큰눈으로는 적어 아니나서 늘 까불기나하고, 할말 못할말 함부루 더리대고하기나하고, 동생들과 다툼질이나하고, 이러한 말괄량이요 심술꾸레기로만 계봉이를 역여온 승재는 오늘이야 초봉이가 엉뚱하게 속이깁고 기픈속을 꼬잘 표지할수잇는 지혜와 예리함이 잇슴을알엇다.

그것은 계봉이도 마찬가지로 승재를 다르게 보앗다. 그래서 돌이는 마음이 훨신 더 소통이되고 친하게되엇다.

× × ×

한밥이 잿핀 누에가 툭으로 주는 뽕닙을 가루라고 기운차게 긁어먹는 식성처럼 안방에서는 다섯식구가 제각기 한그릇밥에 국을 차지하고안저 째금째금 호루룩호루룩 한참 맛잇게 밥을 먹고잇다. 모처럼어더걸린 밥이니 그러치아니할수 도업다.

『계봉이는 어데 갓느냐?』

그래도 여럿이 먹다가 하나가 죽을지경은 아니엿든지, 정주사가 이편방을 건너다보고 찻는다.

『아래방에 자리기승흘 내다수러갓서요』

초봉이가, 역시 이에는 무엄하면서 대답을한다.

『가서 또 재잘거리구 까부느라구 그러지, 그년이……』

유씨는 계봉이제말맛다나 어데라어시 계봉이가 미운게 사실이어서, 은연중 말이 꼽지안케 나오든때가만타.

『거 웨 너는 밥을반그릇만가지구 그러느냐? 밥이 모자라는거루구나?』

정주사가 초봉이의 밥그릇을 넘겨보다가 걱정을한다.

『……그러커들랑 이밥 더갓다 가먹어라』

하고 밥상에며 옹운채 내려노흔병주의 밥그릇을 집어든다.

제밥은 애겨노코 부친의 밥을 빼앗어먹고잇는 병주는 밥먹든 수깔을 놀리며면서 발버둥친다.

입맛을돗우고 위장을튼튼하게하는

병상에 오래누어게신분이나 虛弱하신분은 구미가떠러저서 음식을 잘 잡숫지못하게되야 병은 점점 중하게되어가며 衰弱은 더욱 심하게되야 오래살게됩니다 이것은 사람몸에 必要한영양소 비다민비가 부족된 싸닭에 위장그자체의 활동력이 弱해저서 잡수시는藥도 完全한 效果를 내지못하기때문에 그런것이니 무엇보다도 먼저 비다민비의 진국인 에비오스錠을 복용하시면 먹은藥과 음식이 모다 몸에붓터서 속히병도낫게되며 衰弱도곳回復됩니다

에비오스錠은 食慾을 도〻주나니 이것은食慾促進비다민이ㄴ고 불니우는 複合體(비다콤푸렉ㄱ스)가 自然物中 가장 豊富히 가지고잇는싸닭에 服用하신때부터 곳 구미가도아저서 진지를 잘잡숫게됩니다

從來의 榮養劑처름 먹은그分量갑엇치만 듯는것과는 全然다르니 보통잡숫는 飮食物을 全部 榮養化식혀주어서 모도 살과피가되게하고 병환으로 인하야생긴 榮養不足과쇠약을 全部 補充하여줍니다

변통이 조치못하시다고 흔히使用하시는一時的설사약과는 根本的으로다르니 自然的으로 잘消化된것을 순〻히나오게하여주어서 便秘로인하야생기는 모든病을예방하며 늣기분을 상쾌케하여주고 배속이 편하게됩니다

エビオス錠

에 비 오 스 정

三〇〇錠…一圓六十錢
一〇〇〇錠…四圓八十錢
그ㆍ粉末도잇습니다
全道藥房에서販賣함

유니온・에비스・아사히麥酒釀造元
大日本麥酒株式會社
東京市日本橋區本町二丁目 株式會社 田邊元三郎商店
大阪市東區道修町三丁目 株式會社 田邊五兵衛商店

馬越藥學博士創製
橘谷農學博士監製

EB-K-6

若劇 泰東振興 國防完備
八日ヨリ五日間 大人五〇 學生小人三〇錢
1 犯罪王 2·05 6·30
2 牛づれ超特急 11·10 3·25 7·50 大都·朝日
3 支那事變ニュース 12·30 4·50 9·15
4 密林の復讐 12·50 5·10 9·35
(一)パ社作ロイド・ノーラン・エイキム・タミロフ主演 (二)東寶作 [illegible] (四)フオックス作ワーナー・バクスター主演

桃花劇場 電話 龍二一二番
◇十一月八日부터三日間 毎日晝夜二回(上映一時七時) 大衆料金階上三十錢 階下十錢均一
◇RKO社超特作全發聲日本版!! 怪物映畫 キングコング 監督…메리안C쿠-파氏 主演…포-이레이氏
◇RKO社超特作全發聲日本版!! 怪物映畫 コングの復讐 監督…아네스트B쇼-드삭氏 主演…로버-트암스트롱氏 헤렌
◇PCL超特作全發聲映畫 喜笑劇 ちつきり金太 監督…山本嘉次郎 主演…榎本健一氏 中村是好氏

光武劇場 往十里町
◇十一月六日부터十一月十日까지 特作洋畫二封切大興行
▲大都映畫特作現代大活劇 나의싸흠日記
▲佛蘭西映畫의名篇 世界的激賞兒童映畫의白眉篇 にんじん(홍은머리)
▲極東映畫 鳥人·ハヤブサ·ヒデト主演 時代忍術映畫 忍術大阪城
▲劍豪·雲井龍之介主演 ▲支那事變朝日世界ニュース
俠艶錄 마기노-토-키 超特作
薔薇의알쓰 유나이데드社會心大作
花嫁の秘密 RKO超特作映畫

團成社
十一月八日부터三日間大公開 三大特作名畫豪華週間!! 每日晝夜三回公演
佛映GG超特作全發聲日本版 名畫 隊長ブーリバ 主演 아리-보울氏 단니엘다류氏
松竹大船社特作全發聲 現代名篇 戀愛豪華版 主演 上原謙氏 高杉早苗 桑野通子 水戸光子 日守新一 齋藤達雄
松竹大船超特作全發聲 現代悲劇 嘆きの母 主演 坂本武 吉川満子 水島光代

第一劇場
八日ヨリ十一日マデ四日間 階下席十錢均一
素晴しき世界 水島道太郎主演
ユナイテツト超特作日本版 無敵艦隊 フローラ・ロブソン主演
石川五右エ門 阿部九州男主演
(日支事變ニュース特別上映)

中央館 永樂町 電話本局②七三八八
每日晝夜三回興行